השבועון שלנו מופץ בשדרות, נתיבות, שער הנגב, שדות נגב, אופקים

דין וחשבון

www.sderonet.co.il

יום שישי ב' ניסן תש"פ / 27.03.20 / גיליון 838 / ע.ראשי: אלברט גבאי / מחיר: 3.5 ש"ח

קוראים ספר דברים בשבת
ורואים ישועות!
"אם הייתם יודעים איזה רעש עושה ספר דברים בשמיים הייתם מחזיקים כל היום ספר דברים ולא עוזבים לרגע אחד"
לקבלת ספר הישועות
ספר הישועות - ספר דברים
03-792-2548

עסקים בצל הקורונה

הצלם יהב בביאן, הספר שופן, הקוסם מיסטו ואמנית הילדים שרי משתפים את 'דין וחשבון' בתחושות. וגם: קארין מהמרוץ למיליון ובעלת עסק למטפחות ראש מספרת על קמפיין קולקציית האביב שצולם איך לא באווירת הקורונה.

"להיות קרובים לשגרה"

בראיון ל'דין וחשבון' מסבירה יפית חסן, מנהלת השירות הפסיכולוגי החינוכי כיצד הם ממליצים להתמודד עם הילדים בבית, חשיבות שיחות הוידאו בין התלמידים וכיצד נערכים ליום שאחרי.

בס"ד

סופר 24/6
מרכז מסחרי שדרות
(המכולת של ששון לשעבר)

מוצרי צריכה ◆ אלכוהול ◆ סיגריות
שתייה חמה ◆ שתייה קלה ◆ עיתונים
פיצוחים ◆ ממתקים
שימורים ◆ דברי חלב ועוד...

בס"ד

יוסף פינחס כהן עו"ד ונוטריון

Yosef Pinchas Cohen **adv&notary**

משפט אזרחי, דיני עבודה, משפט מנהלי,
תעבורה, הוצאה לפועל ופשיטת רגל, דיני משפחה

רחוב ניצן, פינת רמב"ם, בניין 402, קומת קרקע, ת.ד. 455, שדרות
077-5518806 | 052-5985777 | פקס: 077-5518807
yosefplaw@gmail.com

כאן חוסכים לכם
עשרות אלפי שקלים

פגישת ייעוץ ראשונית חינם!

רותם משכנתאות
תכנון וייעוץ משכנתא

רותם אזולאי: 08-9951823
הנחלים 3 שדרות, rotemashkantaot@gmail.com

› בדיקת כדאיות למחזור ללא התחייבות › איחוד הלוואות
› לקיחת משכנתא חדשה › משכנתא לבנייה עצמית

ארבע עונות

— פארק אירועים מבית גני הצבי —

אירוע חלומי במחיר מציאותי

תאריכים אחרונים לקיץ 2020

החל מ **160** ₪ בלבד

*המחיר משתנה בהתאם לכמות המוזמנים והיום בשבוע

קיבוץ ברור חיל | טל': **050-3700900** | www.arba-onot.co.il

כשרות: בשר חלק, עופות מהדרין, ירק גוש קטיף, בישול ישראל

אגוז גיזום
גיזום | כריתה | העתקת עצים

גיזום וכריתת עצים
העתקת עצים | ניקוי עצי דקל

שרות מקצועי, אדיב וביטוח מלא

לייעוץ: יוסי 054-2194249

Tali Dayan Law

טלי דיין, משרד עורכי דין

משרד עורכי דין המתמחה בתחום דיני הנזיקין והביטוח

ביטוח לאומי
ייצוג בוועדות רפואיות, נפגעי פעולות איבה, נכות מעבודה, מחלות מקצוע, נכות כללית

נזקי גוף
תאונות דרכים, תאונות עבודה, תאונות במרחב הציבורי, תאונות תלמידים, לשון הרע, רשלנות רפואית ועוד...

דיני ביטוח
תביעות כנגד פוליסות אישיות, אובדן כושר עבודה

נזקי רכוש
ליקויי בנייה, נזק לרכב, לדירה, לבית עסק וכיוצ"ב

כתובת: רח' הנחלים 3 (מרכז עסקים) שדרות

טל': 03-6555706 פל': 050-7428337 פקס: 077-4448293

אימייל: talidayan.adv@gmail.com אתר אינטרנט: www.td-lawoffice.com

אסום
חברה קבלנית לבניין
חותמת איכות לכל החיים.

כשגודל ויוקרה
נפגשים

דופלקסים 6 חד' מפוארים
בחלל כפול עם מרפסות ענקיות

מבחר דירות 5 חד'
מרווחות

Snapshot Cohen

ימי מכירות
מיוחדים
לזמן מוגבל

אפרת
050-7592240

בס"ד

חדש בשדרות!

חדש בשדרות!

הֲפִינָה שֶׁל שָׁשׁוֹן

סופר 24/6

במקום הכי סימלי בשדרות
לזכרו של ששון שרה ז"ל

מוצרי צריכה ◆ אלכוהול ◆ סיגריות ◆ שתייה חמה
שתייה קלה ◆ עיתונים ◆ פיצוחים ◆ ממתקים
שימורים ◆ דברי חלב ועוד...

מרכז מסחרי שדרות
(המכולת של ששון לשעבר)

כללית לשירותכם מסביב לשעון גם כשאתם בבית

פשוט לבקש

התייעצות עם רופא, אישורי מחלה, אישור מצב בריאות, חידוש מרשמים, הפניות - באתר כללית או באפליקציה

מוקד טלפוני לתמיכה נפשית ב 2700* שלוחה 5

המוקד מאוייש על ידי אחיות, עובדים סוציאליים ופסיכולוגים שעות פעילות בין השעות 08:00 - 20:00.

רופאים און-ליין

משפחה, ילדים ועור שירות רופאים און-ליין עומד לרשותכם בשעות הערב והלילה דרך האפליקציה, האתר או בטלפון 2700*

הגיל השלישי

כללית מבצעת התקשרות יזומה עם מטופלי הגיל השלישי בכל מרפאה ועם מבודדי בית

שירות ליקוט ומשלוח תרופות מהסופר-פארם

כרוך בתשלום, מחייב מרשם דיגיטלי והרשאה לחיוב חשבון מצ"ב קישור לאתר הסופר פארם עם כל המידע https://shop.super-pharm.co.il/pharmacy

ייעוץ טלפוני עם הרופא האישי

ניתן לתאם תור לשיחת טלפון עם הרופא האישי באפליקציה באתר ובמשרד המרפאה

רופא אישי און ליין

ייעוץ רפואי בשיחת וידאו עם הרופא האישי

אם הגעתם למרפאה

לצמצום ההמתנה בתור לרופא

תקבלו הודעת SMS תזכורת לפני התור (לא מחייב העברת כרטיס בקיופלואו) ומידע על מצב התור וכמות הממתינים.

בהמתנה לשירות בבית המרקחת

תקבלו הודעת SMS על מספר הממתינים, וכשהתור מתקרב ונותרו 3 לקוחות בתור, תשלח הודעה נוספת.
אם מספר הממתינים שווה או גדול מ - 8 תשלח ללקוח הודעה.

שימו לב! ייתכנו שינויים בשירות, המידע מתעדכן ומרוכז בספר השירות באתר כללית. בנוסף, צוות המרפאה לשירותכם במענה הטלפוני.

כללית 100 שנה הכי טובה למשפחה

בס"ד

מכירת חמץ פסח תש"פ

כמידי שנה מתבצעת מכירת חמץ במשרדי המועצה הדתית - בימים: א-ה: 8:00-16:00

עד ליום שלישי י"ג ניסן- 7/4/2020 בשעה 12:00!

השנה, בס"ד השקנו שירות חדש, מכירת חמץ דרך אתר המועצה, בכתובת: www.datsderot.net/passover

כמו ניתן למכור את החמץ דרך הטלפונים הבאים: 053-3153668 - אברהם, 050-9148653-שלום

יראה הציבור וישמר למכור את החמץ אך ורק למי שהוסמך ע"י המועצה הדתית ומציג אישור בתוקף לשנה זו.

"חמץ אסור בפסח אפילו במשהו וגם בהנאה", לכן **חובה על בעלי העסקים למכור את החמץ שברשותם ולקבל אישור מכירת חמץ לשנה זו!** כמו כן, על הציבור לקנות חמץ לאחר הפסח, אך ורק ממקומות בהם יש אישור מהרבנות המקומית על מכירת החמץ לשנת תש"פ. **יש לשים לב ולבדוק את תאריך האישור.**

בברכה

משה זריהן

ממונה המועצה הדתית

ילדכם חשוב לכם?
אל תבזבזו זמן!
זה הזמן להגיש אותם
לאיבחון, על מנת להבין
את הקשיים בהם
נתונים ילדכם
גבאי יסמין
מאבחנת דידקטית מורה להוראה מתקנת
ליווי צמוד וטיפול אישי
האיבחונים מיועדים לכל הגילאים
ומתאימים גם לניגשים
למבחני תאוריה
052-666-5571

בס"ד

סאלי ישראל

פירות וירקות היישר מהשטח

טרי יום יום

בהנהלת: מושיקו מגידיש

אנו שמחים לבשר לכם שהחלטנו לפנק אתכם עד הבית!

מבחר עשיר ומגוון
של פירות וירקות טריים יום יום
היישר מהשדה.

להזמנת משלוח:
050-3320282 מושיקו | 050-7555078 אבי
08-9556165

רחוב בן יהודה (צמוד לעטרה) שדרות

27/03/20

דבר עורך

ב' ניסן תש"פ | גיליון מס' 838

קוראים יקרים!

למרות הקשיים הרבים בעקבות נגיף הקורונה החלטנו להמשיך ולהוציא את מהדורת דין וחשבון בדיגיטלי ועוד כמה מאות מודפסים אצלנו במקום. המודפסים מיועדים בעיקר למבוגרים שבעיר על מנת להקל עליהם.

נכון לרגע כתיבת שורות אלה יש כ2495 חולים שנדבקו בנגיף הקורונה, 41 במצב קשה , 5 מתים ו661 שהחלימו...כרגע אנו נמצאים ברגע האמת שבו יש סגר כמעט מלא במדינה , ורק עסקים חיוניים שזה מזון ותרופות רשאים לפתוח. הניסיון הזה הוא ל 7 ימים ואז יוחלט אם ניכנס להסגר מלא. הימים שעוברים עלינו הם הזויים ולא זכורים בהיסטוריה של מדינתנו מאז הוקמה. יש ביננו שמבינים את המשמעות הקשה ושומרים על כל ההוראות של משרד הבריאות,ויש שפשוט מצפצפים ומתנהלים רגיל.רק מי שהקורונה דופקת לו בדלת מבין את המשמעות האמיתית של שמירה על כל הכללים. אם חשבנו שהמחלה תוקפת רק מבוגרים מגילאי 70 פלוס, אזי שטעינו... לא מעט צעירים נמצאים במצב קשה עקב המחלה המדבקת.אני רוצה לפרגן לאלון דוידי ראש העיר שדרות על הדרך בה בחר להתמודד עם התקופה הקשה. הוא יוצא לרחובות העיר ומשמח את התושבים בהמון אהבה, ובנוסף משקיע בשידורים חיים על מנת לשמור על קשר אנושי עם התושבים. כך צריך מנהיג לעשות ברגעים קשים.

התלבטתי רבות האם להיכנס לתחום הפוליטי בו שרויה מדינתנו, והחלטתי להתייחס רק לביזיון שנקרא בג"צ. אני מתקשה להאמין שבית המשפט העליון החליט להפוך למוציא לפועל של מהפיכת השלטון בישראל. מתערב בעיניינים שלא קשורים בו וקובע מי יהיה יו"ר הכנסת בישראל. אני תקווה שהפוליטיקאים יפנימו שאנחנו נמצאים במצב חרום לאומי וימהרו להקים ממשלת אחדות שבה לא יטלו חלק תומכי הטרור מהרשימה המשותפת.

לסיום נבקש מכם לשמור על עצמכם כמה שיותר...ואם יש מישהו שטרם העביר את מספר הנייד שלו לקבל עיתון דיגיטלי, אתם מוזמנים לעשות זאת למספר הטלפון שלי בוואטסאפ עם שם מלא ל 0526556664

שבת שלום ,
אלברט גבאי

דין וחשבון

מו"ל: גבאי עיתונות מקומית
כתובתנו: כיכר הנשיא 10, שדרות
ת.ד 361 // **טל:** 08-6898505,
077-5490852 // **פקס:** 08-6849288
דואר אלקטרוני:
dhsderot@gmail.com
אתר אינטרנט:
www.sderonet.co.il

עורך ראשי: אלברט גבאי
עריכה ועיצוב תוכן: אורי גבאי
עיצוב גרפי: טפליצקי סרגיי
מנהלת משרד: שני טספאי
עורך שדרונט: דניאל גבאי
משתתפים: יוסי אוחיון, עו"ד דבורה ביטון, נתן בר יוחאי , יסמין גבאי, ענבל בר זאב
מודעות יתקבלו עד יום רביעי בשעה 16:00
***אין המערכת אחראית על תוכן מודעות המפרסמים

DAVID&LUZON
LAW OFFICES

דוד&לוזון, משרד עורכי דין

תחומי עיסוק:

עו"ד **אפרים לוזון**
ליטיגציה אזרחית ומסחרית, חוזים, מקרקעין, מיסוי נדל"ן, ליווי משקיעים ויזמים.

עו"ד **יונתן דוד**
ענייני משפחה: שלום בית/גירושין, מזונות, רכוש, משמורת, הסכמי ממון, מעמד אישי, צוואות וירושות, ייפוי כוח מתמשך.

רחוב הנחלים 3 (מרכז עסקים), שדרות | טל': 08-6177570 | פקס': 08-6177571
דוא"ל: ye.offices@gmail.com
אתר: www.david-luzon.com

להב את כהן

חברת עורכי הדין המתמחה בנזקי גוף

תאונות עבודה | תאונות דרכים | ביטוח לאומי | תאונות ספורט

תאונות אישיות תלמידים | תאונות עירייה
אבדן כושר עבודה | רשלנות רפואית

תביעות פוליסות | תאונות אישיות/בריאות/חיים

רח' הגדוד העברי 10 אשקלון 785907, 072-2555516

פקס: 072-2555517 | Lc-Law.co.il

בס"ד

נתנאל שיפוצים

- שיפוץ מקלחות
- החלפת אינסטלציה
- עבודות גבס
- עבודות צבע
- עבודות ריצוף

נתנאל

054-558-5326

תענוג בעבודת ה'

בפרשתנו מופיע הציווי: "כל חֵלֶב לה'". משמעות הדבר היא, שאת החֵלֶב, השומן המובחר בגוף הבהמה, יש להקריב לקב"ה.

הרמב"ם מרחיב חיוב זה על כללות עבודת ה': ש"כל דבר שהוא לשם הא-ל הטוב, שיהיה מן הנאה והטוב". כל דבר הקשור בעבודת ה' ובקיום התורה והמצוות צריך להיעשות בדרך השלמה והטובה ביותר. על האדם לקיים כל מצווה בצורה הנאה והטובה ביותר.

מה הדין אם האדם קיים מצווה אך לא בצורה השלמה והנאה? הספרי קורא על כך את הפסוק "ולא תָשאו עליו חטא בהרימכם את חלבו ממנו". כלומר, אם תעשו את המצווה בשלמות, בבחינת "בהרימכם את חלבו ממנו", כי-אז "לא תָשאו עליו חטא"; אבל "אם הפרשתם אותו שלא מן המובחר, אתם בנשיאת עוון".

ההלכה היא שגם אם הפריש האדם תרומה מן היבול הגרוע כדי לפטור את היבול היפה והמשובח – קיים את מצוות הפרשת התרומה, אך עם זה יש בכך משום 'נשיאת עוון', מפני שהיה חסר הקיום של "כל חלב לה'".

יש בכך גם מסר חשוב לעבודת ה' הרוחנית. 'חֵלֶב' משמעותו חיות גדולה, תענוג ושמחה. יהודי צריך לתת את הכוחות האלה לקב"ה – שהתענוג שלו יהיה ללמוד תורה, להתפלל ולקיים מצוות. לא דיי בעצם קיום התורה והמצוות, אלא על האדם לעבוד את ה' מתוך חיות ותענוג.

אמנם המצווה מתקיימת גם אם היא נעשית מתוך קבלת עול בלבד, כמילוי חובה. ההלכה היא שאפילו מצווה שנעשית שלא לשמה, או שהאדם מקיים אותה בלי להבין את הלכותיה ומשמעותה –מצווה היא. ובכל-זאת יש בקיום כזה משום 'נשיאת חטא', מכיוון שחסר הענין של "כל חלב לה'". מדוע באמת נחוץ כל-כך שהחיות והתענוג של היהודי יהיו בקיום התורה והמצוות? – מפני שרצון ה' אינו מצטמצם לעצם קליטת התורה במוחו של האדם ולעצם קיום המצוות, אלא הקב"ה רוצה שהתורה והמצוות יהיו תמצית חייו של היהודי. התורה צריכה ליהפך לדמו וקיום המצוות צריך להיות מהות חייו. הביטוי לזה הוא הקיום מתוך חיות, תענוג ושמחה.

לכן אין דיי בלימוד ההלכות היבשות בקיצור שולחן ערוך, אלא האדם נדרש להתעמק בטעמיהן. ומאותו טעם אי-אפשר להסתפק בלימוד החלק הנגלה בלבד של התורה, אלא צריך ללמוד גם את פנימיות התורה, תורת החסידות. פנימיות התורה מחדירה חיות בלימוד החלק הנגלה של התורה, ומסייעת לאדם להפוך את עולמו הפנימי, עד שהתענוג האמיתי שלו והשמחה האמיתית שלו יהיו בעבודת הבורא

לעילוי נשמת אבי מורי הרה"ח ר' יגאל ב"ר שמעון יהודה פיזם הכ"מ

בס"ד

הפתיחה בקרוב!

בן יהודה 212, שדרות

חי טעמים

באנשים שעושים את ההבדל

08-9961616

מושב בסיכון גבוה

מספר הנדבקים במושב גילת סמוך לאופקים עולה בקצב מלחיץ ועומד כבר על 15. בנתיבות התגלה חולה נוסף שביקר בסופר גדול.

200 תושבי מושב גילת נמצאים בבידוד, מספר החולים צועד לכיוון העשרים: במושב שבו מתגורר ראש המועצה שי חג'ג' שנדבק בנגיף מורגש היטב הלחץ, בשל קצב ההדבקה ניתנה הוראה לקשישי המושב שלא לצאת מהבית כלל עוד לפני ההנחיות החדשות.

תחילה חשבו כי ראש המועצה, המתגורר ביישוב, הוא מקור ההדבקה - אך בהמשך התברר כי אחת התושבות נדבקה עוד לפניו.

נציין כי בשבועות האחרונים חגגו במושב את מסיבת פורים וגם בבית הכנסת ולכן שיעור ההדבקה גבוה.

ניידות טיפול נמרץ נכנסות תדיר למושב כדי לבדוק אנשים נוספים שסובלים מתסמינים כך שסביר להניח שבימים הקרובים יהיו חולים נוספים במושב.

בתוך כך, משרד הבריאות פרסם ביום רביעי על חולה מאומת נוסף שהתגלה בנתיבות וביקר ב- 16.3: 17:00-17:30 סופר ויקטורי צים סנטר נתיבות. נזכיר מוקדים נוספים שבהם שהו חולי קורונה: 16.3 בין בשעות 12:00-14:00 קניות בסופר ח.כהן הגדול ברחוב המלאכה, נתיבות.

16.3 בין השעות 16:30-17:30 חנות "זול פעמי" בנתיבות.

16.3 בין השעות 18:00-19:30 סופר- רמי לוי באיזור התעשיה ליד נתיבות.

12.3 בין השעות 13:00-20:00 מכללת חמדת הדרום בנתיבות.

● **אורי גבאי**

נתוני בידוד ומוקדי חשיפה באזורנו

רשות	תושבים בבידוד	מוקדי חשיפה
שדרות	88	1
ש. הנגב	33	-
נתיבות	106	6
שדות נגב	63	-
אופקים	142	4
מ.א. מרחבים	200	2

שדרותי

לוח שדרות והסביבה

שדרותים?

חדש חדש חדש! הכירו את לוח המודעות הכי גדול בעיר!
דירות להשכרה, דירות למכירה, רכבים, יד שנייה, דרושים, בעלי מקצוע ועוד...
בוא גם אתם **לפרסם בחינם** בלוח הכי גדול בעיר ותקבלו חשיפה עצומה ומדויקת של תושבי שדרות והסביבה.

הכנסו עכשיו:

Sderoti.co.il

מתפללים לפי הכללים

בשדרות לא המתינו להנחיות משרד הבריאות וכבר בסוף השבוע שעבר הורו על סגירת בתי הכנסת. תפילות התקיימו בעיר במרחב פתוח לפי ההנחיות המחמירות.

בעקבות פילוח מקומות ההדבקה הידועים התברר כי בית הכנסת הפך למקום שבו נדבקו הכי הרבה חולים, בשל כך יצאה הנחיה מפורשת לאסור פתיחת בתי הכנסת.

מי שהקדימו להחמיר היו בעיריית שדרות שבהחלטה לא פשוטה אך אמיצה הורו על סגירת בתי הכנסת כבר בשישי האחרון. "הפעם האחרונה שאסרו עלינו להגיע לבית הכנסת זה לא קרה גם כשהיו מטחי טילים בלתי פוסקים על העיר, זה קרה כשהייתי ילד במלחמת יום הכיפורים" סיפר הערב אחד מתושבי העיר שדרות הוותיקים נוכח ההחלטה, "מדובר במצב חירום, קשה לי לראות את זה קורה אבל אין ברירה, אני רוצה לקוות שגם המתפללים יתגייסו לטובת המאבק החשוב הזה".

"ישנו צער רב בסגירת בית הכנסת אך נזכור כולנו שמצוות התורה היא "ונשמרתם מאוד לנפשותיכם" נכתב באגרת מיוחדת שנשלחה לגבאים של בתי הכנסת ועליה חתומים ראש העיר אלון דוידי ומ.מ הרב הראשי משה הבלין, "הרמב"ם כתב שסכנת נפשות דוחה את הכל וכו' ואי אפשר להחזיר נפש אחת מישראל לעולם".

ראש העיר, אלון דוידי, אמר: "בצער גדול ומתוך אחריות גדולה ובהתייעצות עם מ"מ רב העיר ועם עשרות רבני וגבאי בתי הכנסת בשדרות, קיבלנו החלטות אלו בעניין התפילה בשבת הקרובה. נקיים את הצו "ונשמרתם מאוד לנפשותיכם" וה' ישלח רפואה שלמה בקרוב לכל החולים ויסיר ממנו כל חולי ומגפה".

בתוך כך, במהלך השבוע האחרון בתי כנסת בעיר הקפידו על המשך התפילות אבל במרחב פתוח מחוץ לבית הכנסת ועל -פי הכללים המחמירים של עד עשרה במרחק של 2 מטרים אחד מהשני. בעקבות ההנחיות החדשות גם זה לא יהיה ניתן בשבוע הבא.

● אורי גבאי

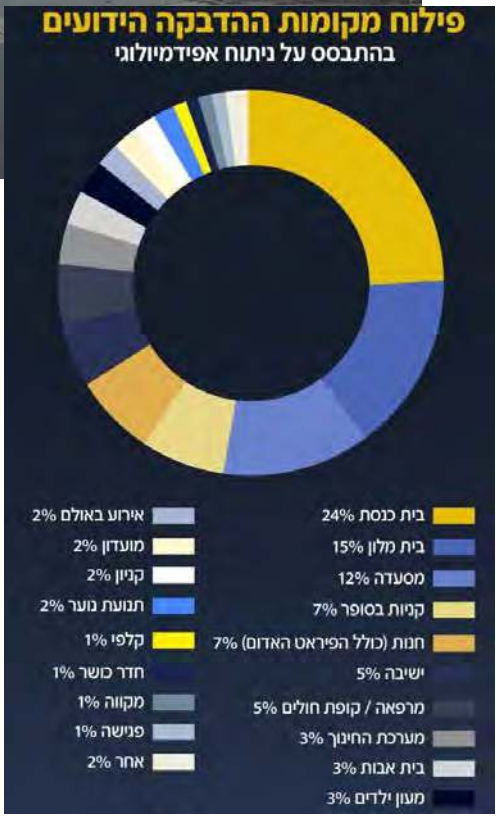

בס"ד

קירור אריה בע"מ

שירותי קירור ומיזוג אויר

מקררים מסחריים | מזגנים מכל הסוגים | VRF

ועכשיו חדש!
כל סוגי המזגנים
במקום אחד!

טורנדו מזגן איכותי לחיים | אלקטרה | TADIRAN

מתמחים
במערכות VRF!

שירות מקצועי עם צוות מעולה!

דרושים עובדים
בעלי רקע טכנע
שכר גבוהה למתאימים

מוניטין של 40 שנה

אזור תעשיה זעירה, שדרות
טלפון: 08-6891075 | פקס 08-6849349

סיירת הקורונה

התגייסות המונית של עובדי עיריית שדרות ושלוחותיה יחד עם עשרות מתנדבים ובהם בני נוער הובילה השבוע לחלוקה של מאות סלי מזון לאוכלוסיית הקשישים בעיר. ראש העיר, אלון דוידי: "אני גאה להיות ראש עיר שאלה תושביה ואלה עובדי העירייה שלה".

מאת: **אורי גבאי**

השבוע השני של סיירת המתנדבים העירונית שהוקמה לאור מגפת הקורונה, או בקיצור "סיירת הקורונה", מגיע לסיומו. העיר שדרות, שערוכה למצבי חירום ויודעת לנהל משברים במיומנות ובמקצועיות, עושה זאת גם הפעם.

כשמכלול משאבי קהילה של עיריית שדרות, המורכב מעובדי אגף נוער וצעירים והמתנ"ס העירוני, האמון על מערך המתנדבים בעתות חירום, החל לגייס מתנדבים לסיירת הקורונה, עלו בו חששות רבים שאנשים רבים יחששו להירתם למשימה, לצאת מהבית ובמובן מסוים לחשוף עצמם לסכנת הידבקות או בידוד. אבל קהילת שדרות הוכיחה את עצמה גם הפעם ובזמן מועט התגייסו למעלה מ-200 מתנדבים, בקבוצות וביחידים, והחלו לפעול. הרוב המוחלט של המתנדבים הם מגילאי +18 לאור העובדה שעד השבוע אסור היה להפעיל בני נוער אך בהמשך השבוע גם הם הצטרפו להתנדבות.

בין המתנדבים ניתן לראות חברי קהילות צעירות, סטודנטים ונערים שאליהם מצטרפים מידי יום לפעילות עובדי העירייה על שלל אגפיה, כולל נבחרי ציבור, בהם סגן ראש העיר, אלעד קלימי, מנהלים בכירים בעירייה ואפילו ראש העיר, אלון דוידי, שהצטרף לפעילות ביום שלישי השבוע.

הפעילות כללה, בין השאר, קניות עד פתח הבית ל-26 קשישים, מבודדים ובעלי מגבלה, 23 קשישים קיבלו את התרופות שלהם בלי לצאת מהבית ולסכן את עצמם, 132 משפחות רווחה בסיכון קיבלו ערכות יצירה מיוחדות לימים האלה,

13 משפחות מבודדים או בעלות מגבלה קיבלו את ערכות היצירה של המתנ"ס עד לבית, מאות מנות חמות חולקו לאוכלוסיית הגיל השלישי, חולת קורונה מהעיר שמשפחתה בבידוד קיבלה חבילה לבית החולים בו אושפזה.

ראש העיר, אלון דוידי: "דווקא בימים אלו אנחנו צריכים להיות עוד יותר ערניים ולדאוג לאוכלוסייה המבוגרת והחלשה מסביבנו. על כן, אנו פועלים בימים האחרונים לחלוקת אוכל לקשישים, לחלוקת ערכות למבודדי בית, ערכות לילדים בסיכון, ערכות פנאי וצביעה ועוד פעילויות רבות.

יחד בערבות הדדית ובאחריות עירונית ואישית נעבור גם את זה. זה הזמן להודות לעובדי אגף הרווחה שעושים לילות כימים על מנת לדאוג לכל האוכלוסיות שמטופלים תחתיהם, קשישים, נכים, ילדים בסיכון ועוד. לעובדי העירייה המסורים מכל האגפים, לעובדי המתנ"ס, לעובדי מרכז הצעירים העירוני, לעובדי האגף לשירות לתושב, המוקד העירוני והמשל"תים ולכל המתנדבים המדהימים".

שמרו מרחק בישיבת המועצה

חברי מועצת עיריית שדרות התכנסו ברביעי בערב לישיבת מועצה שונה ויוצאת דופן, בשטח פתוח ובמרחק האחד מהשני, כדי לאשר תקציבים לטובת המשך פיתוח ועשייה למען התושבים. "גם במצבי חירום ומשבר חשוב שהרשות המקומית תמשיך לתפקד כדי שהתושבים לא ייפגעו", אמר ראש העיר, אלון דוידי.

ישיבת מליאת עיריית שדרות מן המניין תוכננה ליום רביעי האחרון כבר מזמן, עוד בטרם התפשט נגיף הקורונה בכל המדינה ונוצרו המגבלות שהטילה הממשלה כדי למנוע את ההתפשטות. בעירייה התלבטו לגבי קיום הישיבה ובאיזה אופן, אך ראש העיר, אלון דוידי, התעקש לקיים את הישיבה כדי לאשר תקציבים לפיתוח העיר ומתן שירות לתושבים.

וכך, הגיעו חברי המועצה, מנכ"ל העירייה, טל טורן, והמנהלים הרלוונטיים בעירייה לרחבת המתנ"ס ביום רביעי בשעה 19:00, עמדו במעגל במרחק של 2 מטר האחד מהשני, דוידי עמד במרכז והקריא את סעיפי הישיבה לאישור.

חברי המועצה אישרו פה אחד את התקציבים שהביא דוידי לאישורם, כמו 716,111 ₪ ממשרד הבינוי והשיכון לטובת שיקום תשתיות בשכונות העיר, 2.6 מיליון שקלים ממשרד הפנים לטובת אמצעי מיגון של מוסדות ציבור, 2,250,000 ₪ ממשרד העבודה והרווחה והשירותים החברתיים לטובת מיגון מבני רווחה ומרכזי יום, מועדון הווטרנים, מועדון "דורות", מועדון לקשישים, מועדונית לילדים, מרכז עוצמה ומועדון לעולה.

בנוסף, אישרה מועצת העיר רכישת מיגוניות ומערכות אלקטרו מגנטיות מתקדמות בסכום של 400,000 ₪ מקרן עיזבונות של משרד המשפטים, 200 אלף שקלים לתימרור, סימון התקני בטיחות ומעקות ו-500 אלף שקלים לטיפול במפגעים במתקני העירייה ובמוסדות ספורט וחינוך – תקציב עירייה. דוידי הביא לאישור המועצה גם תקציב של 941,000 שקלים מרשות מקרעי ישראל לתשתיות עיר חכמה ומצלמות בשכונות החדשות ו-3.6 מיליון שקלים לתשתיות פיתוח בפארק המוזיקה. כלל התקציבים אושרו פה אחד על-ידי חברי המועצה.

"אני שמח שקיימנו את הישיבה למרות המצב והמגבלות וכך איפשרנו לפרויקטים חשובים להמשיך להתבצע למען התושבים", אמר דוידי, "אני מודה לחברי המועצה שהפגינו מחויבות ואחריות ציבורית והגיעו לישיבה למרות המצב הלא פשוט".

● **אורי גבאי**

שדרות חושבים שירות

תושבי שדרות נלחמים בקורונה

איך תקטינו את הסיכוי להידבקות בנגיף הקורונה?

שטיפת ידיים

כיסוי הפה והאף בעת שיעול ועיטוש

בהיעדר טישו עדיף להתעטש למרפק

תישארו בבית

מומלץ שלא לנסוע בתחבורה ציבורית

שוהים בבידוד?

עיריית שדרות תמיד לצידכם,

דווחו למוקד- 8516* - ונדאג לכם.

Limedia לימדיה

שדרות
שדרות מקום למחשבה
חושבים שירות
משרד הבריאות

עצירת התנועה במרחב הציבורי

אסור

- חובת מעסיק למדידת חום- לא תותר כניסה עם חום העולה על 38
- מרכזי קניות
- מקומות בילוי
- סגירת חנויות לא חיוניות
- פארקים וגינות ציבוריות
- ארועים ומסיבות
- טיולים
- בתי תפילה בכל המגזרים
- צמצום תחבורה ציבורית

מותר

- 100 מטר מהבית למרחק קצר
- סיוע לאדם עם קושי תפקודי או מצוקה
- רכישת מזון, תרופות ואופטיקה
- קבלת שירות רפואי
- תרומת דם
- מותרת תפילה רק במקומות פתוחים עד 10 אנשים במרחק 2 מטר לכל המגזרים כולל מסגדים כנסיות ובתי כנסת
- טיפול במסגרות רווחה חתונה, הלוויה וברית במקום פתוח עד 20 איש במרחק 2 מטר ומקווה נשים לפי הנחיות
- הפגנה | הליך משפטי
- העברת קטין ע"פ הנהלים
- משלוחי מזון, עיתונים, מוצרי חשמל, מוצרי תקשורת ואביזרים רפואיים, שרות חיוני לתחזוקת הבית
- מכירה מקוונת/ טלפונית עם משלוח לכל סוגי המוצרים, עם משלוח למקום המגורים המשלוח יונח מחוץ לפתח הבית
- מונית- נוסע אחד או מלווה לצורך רפואי במושב האחורי עם חלונות פתוחים
- נסיעה חיונית ברכב- עד 2 נוסעים

נשארים בבית!
שומרים על מרחק 2 מטר

יחד ננצח
את הקורונה

D.J דוידי

ראש עיריית שדרות, אלון דוידי, לקח את שירת המרפסות צעד אחד קדימה, עלה על רכב מקושט ומואר ויצא לשיר ברחבי העיר עם התושבים ששמרו על ההנחיות ונשארו במרפסות.

חגיגה כזו שמחה ומרגשת לא נראתה בשדרות כבר הרבה זמן. בצל ההתמודדות של העירייה והתושבים עם התפשטות נגיף הקורונה והמדינות והחמרת ההגבלות, החליט ראש העיר, אלון דוידי, לצאת לשירת מרפסות מיוחדת במינה ברחבי העיר ביום ראשון האחרון.

התושבים עודכנו מראש באמצעות הפייסבוק מתי דוידי יגיע לשכונה שלהם וחיכו במרפסות עד ששמעו את צלילי הרכב המיוחד, שקושט והואר ועל גגו עמד דוידי ובידו מיקרופון, שר ורקד מול התושבים, בהפקה שאורגנה על-ידי המתנ"ס ולשכת ראש העיר.

תושבים רבים יצאו עם ילדיהם למרפסות, מחאו כפיים ונופפו לשלום לראש העיר ומה שתוכנן להיות שעה וחצי ארך ל-3 שעות וחצי והתפרס על פני שכונות רבות בעיר.

דוידי הזכיר לתושבים את ההנחיות, קרא להם להישאר בבתים ועודד

אותם להיות בקשר עם העירייה באמצעות המוקד העירוני לכל צורך שהוא.

שירת המרפסות גם הועברה בשידור חי בדף הפייסבוק של דוידי וכך אלפים מתושבי העיר נחשפו לאירוע המרגש גם אם הרכב לא הגיע אליהם.

במהלך האירוע הצטרפו לדוידי כתב חדשות 13, אלמוג בוקר, והצלם, דניאל חג'בי, שהעבירו את השמחה של התושבים בשידור חי לכל עם ישראל.

דוידי ביקש מהצוות שלו לארגן ימים נוספים כאלו וכבר תוכנן אירוע נוסף ליום רביעי השבוע, הכל כמובן בהתאם להנחיות של משרד הבריאות.

"כיף לראות את התושבים שלנו ולהעלות לכולנו את המורל", אמר דוידי, "גם בתקופות קשות תושבי שדרות יודעים לשמוח וליהנות מהטוב שיש לנו. נמשיך לשרת את התושבים שלנו ולהקפיד יחד איתם על ההנחיות כי הן מצילות חיים".

● אורי גבאי

דווקא עכשיו קונים בשדרות!

עיריית שדרות והתושבים
תומכים בעסקים המקומיים

שדרות
שדרות חושבים שירות
מקום למחשבה
מקצועיות / משפחתיות / מחויבות

לא מרגישים טוב? ייעוץ טלפוני של קופ"ח מכבי לתושבי שדרות והאזור

36 רופאי משפחה וילדים של מכבי בשדרות, נתיבות ואופקים החלו להעניק ייעוץ מקצועי טלפוני למטופלים כדי לצמצם ככל הניתן הגעה למרפאות.

כדי להקל על המטופלים לקבל שירות מביתם ולצמצם ככל הניתן את ההגעה למרפאות בצל החשש מנגיף הקורונה, תושבי הנגב המערבי יוכלו מעתה לקבוע תורים טלפוניים ולקבל ייעוץ טלפוני מקצועי מאת 36 רופאי משפחה וילדים של מכבי שירותי בריאות שהוקצו לשם כך בערים הבאות: 20 רופאים באופקים, 8 בשדרות, ו-8 נוספים בנתיבות. זאת, מתוך 261 רופאים שמעניקים את השירות בכלל אזור הדרום.

במסגרת המשימה הלאומית למניעת הידבקות בנגיף הקורונה, מכבי מבצעת צעד משמעותי ופותחת את האפשרות לקביעת תורים לייעוצים רפואיים טלפוניים עם אלפי רופאי משפחה וילדים בקופה. בדרך זו, ניתן יהיה לענות על הצורך של המטופלים בשיחה עם גורם רפואי תוך שמירה על איכות מקצועית לצד מניעת הסיכון להדבקה.

איך זה עובד?

נכנסים לאפשרות זימון התורים באזור האישי במכבי אונליין, באתר או באפליקציה או מתקשרים למוקד "מכבי ללא הפסקה" בכוכבית 3555, ומזמנים תור לייעוץ טלפוני מקצועי בהתאם לזמינות הרופא המטפל. במועד התור, הרופא יוצר קשר טלפוני עם המטופל. במכבי מוסרים שלאור הביקוש הגבוה לשירות ועל רקע תהליך הטמעתו בקרב הרופאים, ייתכנו עיכובים מסוימים בתורים.

רן סער, מנכ"ל מכבי שירותי בריאות: "המשימה המרכזית שלנו כרגע היא להמשיך ולתת שירות מקצועי ואיכותי למטופלים, תוך שמירה על סיכון מינימלי להידבקות של המטופלים ושל אנשי הצוות במכבי. בדיוק לשם כך פתחנו את האפשרות לשיחת ייעוץ טלפונית עם כל רופאי המשפחה והילדים ואני קורא למטופלים לעשות שימוש בשירות זה ולהימנע במידת האפשר מהגעה לא נחוצה למרפאות".

● אורי גבאי

שדרות
מקום למחשבה

הודעה חשובה לתושבים

לקראת חג הפסח

תושבים יקרים,
עיריית שדרות מפרסמת את מערך פינוי האשפה,
הגזם והגרוטאות לקראת חג הפסח במטרה לשמור על איכות הסביבה ואיכות החיים בעיר.

הפינוי מתבצע בין השעות 7:30-12:00

יום	שכונה/רחוב
ראשון	הכרמים
שני	בן גוריון (קסדור), טוה אשכול, הזית, הנחלים, אשור, הדגל, בן-יהודה, הבנים, ארזים, אורנים.
שלישי	נאות הנביאים, נאות יצחק רבין, בן גוריון (קסדור)
רביעי	הרמב"ם, הרקפת, נתן אלבז, קרן היסוד, נאות שקמה.
חמישי	ניר עם, יוספטל, הורד, ההגנה, סיני (הברוש לשעבר).
שישי וערבי חג	אין הוצאת גזם וגרוטאות.

הוצאת הגזם הינה יום לפני יום הפינוי משעה 16:00 עד השעה 7:00 בבוקר יום הפינוי

לרגל חג הפסח הוצאת גזם תתאפשר בכל העיר בתאריכים 29.3-5.4.20.

תאריך אחרון להוצאת גזם וגרוטאות טרם ערב החג - יום ראשון, י"א בניסן, 5.4.20 בשעה 16:00

לא כולל יום שישי 3.4.20

את הגזם מוציאים רק בימי פינוי, לאחר מכן יינתנו קנסות!

חל איסור מוחלט על הוצאת גזם ביום הפינוי לאחר השעה 7:00
אנא הימנעו מאי נעימויות וקנסות.

במהלך השבועיים שלפני ערב החג יבוצע פינוי מוטמנים ופחים פרטיים באופן מתוגבר בכל רחבי העיר.
פינוי מכולות (צפרדעים) יבוצע בכל יום.

אנו מבקשים את שיתוף הפעולה שלכם
ובטוחים כי יחד נשמור על
עיר נקייה ומטופחת.

בברכת חג אביב שמח,
אגף שפ"ע, עיריית שדרות

Limedia | לי מדיה

נמנעים מהגעה לקופ"ח:

כללית החלה בהפעלת שירות "רופא אישי" מהבית

בשבילכם, גם מהבית: כללית מחוז דרום החלה בהפעלת שירות רופא אישי און ליין תור בשיחת טלפון עם רופא המשפחה ורופא הילדים האישי.

על רקע התפשטות נגיף הקורונה והנחיות משרד הבריאות שלא לצאת מהבית, החלה כללית, הממשיכה להפעיל את כל מרפאותיה ברחבי מחוז דרום בהפעלת שירות חדש שיאפשר לקבל טיפול מהרופא האישי, ללא הגעה למרפאה, שירות רופא אישי און ליין מאפשר למטופלים לזמן תור לייעוץ וטיפול רפואי טלפוני, בשיחה או בווידאו עם רופא המשפחה ורופא הילדים האישי כאמור, ללא כל צורך לצאת מהבית ולהגיע למרפאה.

באמצעות שיחה טלפונית עם הרופא האישי ניתן לזמן ביקור טלפוני מוסדר אצל רופא הילדים או המשפחה האישי, בפניה באפליקציה או באתר. לרופא מוקצה זמן ייעודי למפגש טלפוני עם המטופל וממש כמו בפגישה אישית, הוא מתעד את הכול בתיק האישי, מנפיק מרשם וירטואלי לתרופות, הפניה לבדיקות, למיון וכו' עפ"י הצורך השירות נועד לצמצם את המגעים שאינם הכרחיים ולהגן על ציבור המטופלים והצוותים הרפואיים.

חדווה אמונה מנהלת כללית במחוז דרום מדגישה כי שירות זה מתווסף למסלולי שירות הייעוץ און ליין בכללית שפועלים כרגיל ואף הורחבו בימים האחרונים לשוהים בבידוד. שירות הייעוץ און ליין מאפשר לקבל ייעוץ רפואי מרחוק על ידי מומחים ואף להיעזר בתוצאות מכשיר הטייטו למי שרכש את המכשיר לבדיקה עצמית בבית. עתה ניתן גם לקבל ייעוץ ישירות מהרופא האישי המוכר לך במרפאת האם שלך.

חדווה: "אנו פועלים כל העת למציאת פתרונות בהתאם למציאות המשתנה מיום ליום ולעיתים משעה לשעה כדי להבטיח שהמטופלים שלנו מקבלים מענה גם בימים אלה ובמיוחד כשהם נדרשים להימנע מהגעה שלא לצורך למרפאות, להיות בבית ובבידוד. מעבר לשירות הרפואי צוותי הכללית דואגים להתקשר למטופלים הנמצאים בבידוד מדי יום כדי לשאול לשלומם ולדעת במה נוכל לסייע, בנוסף גם למטופלים בגיל השלישי הנמצאים כעת בעדיפות ראשונה, אני מלאת הערכה לצוותים שפועלים בתקופה מאתגרת כל כך ובמסירות רבה".

השירות יינתן על ידי רופאים ורופאות מכל רחבי הדרום, שיהיו זמינים עבור המטופלים מבלי שיצטרכו להגיע למרפאה, ד"ר אסף טוקר מומחה ברפואת ילדים ומנהל מרפאת עומר החל בהפעלת השירות וכתב למטופליו: "לילדים החמודים שמטופלים במרפאת הכללית ולהורים שלהם– לאור ההנחיות בהקשר לווירוס הקורונה והבקשה שלא להגיע למרפאה קיבלתי מחשב נייד עם גישה למערכות הכללית ואשמח לנסות ולסייע לכם מרחוק. במידה ונתקלתם בבעיה רפואית ואתם רוצים להתייעץ איתי אפשר לקבוע תור להתייעצות בטלפון, אפשר לדבר איתי בצ'אט, או בכל מדיה אחרת (יוני דואר זה פאסה), אם יהיה לי או לכם ספק הכי קטן נזמין לבדיקה, בתקווה לימים טובים ובריאים יותר!"

● אורי גבאי

כל היופי לבית

אולם תצוגה מבית שיש עמנואל

קרמיקה • גרניט פורצלן • ברזים וכלים סניטריים
פרקטים • חיפוי קירות • ארונות ואביזרי אמבטיה
מקלחונים • כל עבודות השיש • שיש למטבחים

08-6610908
050-8250390

אולם תצוגה | א.ת. אתונה 2, שדרות

פייסבוק | "כל היופי לבית" **מייל** | Kolayofi@gmail.com

הכי קרוב לקהילה - אבל מרחוק

מגפת הקורונה תקפה בעוצמה את ישראל כשהמתנ"ס בשדרות היה בעיצומן של חגיגות פורים. כשיצאה הקריאה ממשרד ראש הממשלה להתכנס עד מאה אנשים עוד קיוו במתנ"ס כי התוכניות הרבות שתכננו לחופשת הפסח יצאו לפועל אבל תוך זמן קצר הבינו בצוות שתוכניות נועדו לשינויים.

אחרי שיצאה ההוראה להתכנס עד עשרה אנשים ובמרחק שני מטר התכנסו מנהלי הצוותים השונים והגופים השונים הפועלים במתנ"ס והחלו לחשוב איך ניתן באופן יצירתי לקיים קשרים עם תושבי העיר, על כל גווניהם. נעשה איתור צרכים ונבנתה תוכנית, שצמחה והתפתחה תוך כדי תנועה, לפי התגובות והבקשות שעלו מהשטח ויחד עם הרשות המקומית, מנסים במתנ"ס להיעתר לכל רעיון ויוזמה.

במהירות ובכישרון נפתח ערוץ שידורים ייחודי שפועל מעמוד הפייסבוק של המתנ"ס, כולו על טהרת הקהילה - לוח שידורים עשיר ומרתק שכולו גאווה מקומית הוצע לציבור וסרטונים שונים צולמו והועלו לפי לוח שעות קבוע. את הבוקר פותחים בהתעמלות ועשייה ספורטיבית בריאה, ממשיכים עם הפעלות שונות לילדים בהן סדנאות יצירה, שעת סיפור, הפעלות מוזיקליות שונות ופעילויות יצירתיות להורים וילדים יחד. לוח השידורים מציע גם העשרה למבוגרים עם הדרכת הורים, הדרכת תזונה ועוד שידורים ממיטב המומחים בשלל נושאים.

ערכות פנאי עשירות חולקו חינם למאות משפחות בעיר - ערכות יצירה, ערכות חידונים ושעשועונים, ערכה לימודית לחג הפסח וערכת צביעה.

הספרייה העירונית מציעה משלוחי ספרים למי שלא יכול להגיע לספרייה.

נפתחה קבוצת וואטסאפ חרום למתנ"ס שפועלת מהבוקר ועד השעה 21:00 ונותנת מענים לנושאים שונים וכן מסתייעים במוקד העירוני לכלל התושבים ומסייעים להם בשליחת הטפסים לביטוח לאומי על-ידי צוות הנהלת החשבונות של המתנ"ס.

כאות הוקרה והערכה לצוותים הרפואיים שלוחמים ללא חת במגיפה, הוכנו עוגות לשבת לצוות מד"א ונתרמה ארוחת צהריים חמה אחת ליום, לצוות שכורע תחת העומס.

צוות המתנ"ס מקפיד לשמור על קשר חם ואישי עם הורי ילדי החוגים, ילדי המעונות וקבוצות ההורים ומקיים סבב "מה נשמע" לבדיקת הדופק הכללי ולאיתור צרכים ובמידה וישנם הם מקבלים מענה מיידי.

בנוסף צוות המתנ"ס מסייע בחלוקת מזון לקשישים יחד עם חמ"ל המתנדבים והמתנדבות של מרכז הצעירים. זו אחת המשימות הנוגעות ביותר ללב בימים אלו בהם הקשישים מנותקים מבני משפחותיהם והגיחה הקצרה של המתנדבים מחממת את הלב במיוחד.

מ"מ ראש העיר ויו"ר הנהלת המתנ"ס, עו"ד יהודית אוליאל מלכה: "אני גאה מאוד בצוות המתנ"ס ובמנהלת המסורה, לימור כהן, על עשייתם הרבה בימים אלה למען כללי תושבי העיר, עשייה אותה רואים במהלך השנה כולה. אלה ימים לא פשוטים עבור כולנו וחובתנו כחברה, כקהילה וכמרכז קהילתי לאפשר כמה שיותר שירותים ופעילויות לתושבים על-אף המגבלות".

● אורי גבאי

כשר-חלק

שמיים

• אולם אירועים •

מתחתנים?

מגיע לכם מחיר הכל כלול!

הגברה

תאורה

צלם

למנה

180 ₪

עונת הקיץ מאי - ספטמבר

*המבצע תקף לסוגרים מעל 200 איש

חתונות | בר/בת מצווה | בריתות | חינות

תייגו עכשיו!

08-6903253 | 054-6561257

רח' מדריד 1, אזוה"ת שדרות

אירועים עד 600 איש

יוזמה בשדרות "אמץ קשיש"

מתנ"ס שדרות החל השבוע ביוזמה חשובה וערכית - "אמץ קשיש". תושבים המעוניינים לסייע לקשישים שמבודדים ממשפחותיהם בשל המגבלות של נגיף הקורונה, יכולים ליצור קשר עם המתנ"ס ויחברו אותם לקשיש או קשישה.

צוות מתנ"ס שדרות, בניהולה של לימור כהן, קיים במהלך השבועיים האחרונים שיחות עם מבוגרים וקשישים שלוקחים חלק בפעילויות השונות של המתנ"ס.

בשיחות גילו אנשי הצוות כמה השיחה עשתה טוב לאותו תושב או תושבת ובמיוחד עכשיו, כשההנחיות אוסרות על מפגשים בין סבים וסבתות לילדיהם ונכדיהם על-מנת שלא יידבקו.

"הבנו עד כמה חשוב ומחמם את הלב לקבל שיחה בתקופה כזאת, כשיש המון קשישים שנמצאים לבד, בלי הנכדים שהם כל כך אוהבים ורגילים שקופצים לביקור וללא היכולת לצאת מהבית למועדונים, לקניות או סתם לבקר חברים", סיפרה מנכ"לית המתנ"ס, לימור כהן.

לכן, פתח המתנ"ס במבצע סבתא – "אמץ קשיש". המתנ"ס הוציא הודעה לתושבים לפנות אליו, להצטרף למבצע והם ייצרו את החיבור בין מתנדבים לקשישים. ההתנדבות תבוא לידי ביטוי בכך שהמתנדבים ירימו טלפון מספר פעמים בשבוע, לבדוק מה שלומם של הקשישים והמבוגרים ואיך הם מתמודדים, יבדקו אם הם צריכים סיוע וינעימו את זמנם בשעת הצורך.

ישנם המון מתנדבים בעיר שיוצאים ומסייעים בקניות, חלוקת מזון, תרופות וכדומה, אך יש כאלה שמאוד רוצים להתנדב וחוששים לצאת מהבתים. "אמץ קשיש" נותן מענה למתנדבים כאלה לתרום מעצמם מבלי לצאת מהבית.

"כמובן שעל-ידי כך אנו מעודדים קשר בין דורי שיחזיק גם אחרי התקופה ויכול לסייע מאוד גם בעיתות חירום על רקע ביטחוני", הוסיפה כהן.

אז מי שמעוניין להצטרף יכול לשלוח הודעה בוואטסאפ למתנ"ס שדרות 052-2166102 או למרכז הצעירים העירוני 054-6621801.

ראש העיר, אלון דוידי, בירך על היוזמה הברוכה ואמר: "אוכלוסיית הגיל השלישי וגם מבוגרים בני 60 שכעת צריכים להיזהר יותר כדי לא להידבק, נמצאים כל היום בבית, חלקם נמצאים לבד, ואני שמח שתושבי שדרות יירתמו לשוחח איתם ולהיות להם לעזר בימים אלו. כל הכבוד למתנ"ס על החשיבה והיוזמה".

● אורי גבאי

גלית בן-דוד | עורכת דין ומגשרת
נדל"ן ● משפחה ● דיני עבודה ● דיני ביטוח
050-7366893 | רח' יונה 12, שדרות | galitbd1969@gmail.com

Svetlana Telerman

קוסמטיקה אסתטית וטיפולי לייזר

הסרת שיער ללא כאב בהתחייבות!

- טיפולי לייזר באישור משרד הבריאות, מכון התקנים ובאישור FDA.
- פיגמנטציה קמטוטים הבהרת עור, אקנה, נימי דם ועוד...
- מערכת THR בשיטת FHR FLOW PULSES לכיסוי מהיר וקיצור הטיפול.
- קיצור משך הטיפול עד 80% מהזמן.
- טיפולי פנים וגוף באמצעות טכנולוגיות מתקדמות לא פולשניות.

הטיפולים מבוצעים על ידי קוסמטיקאית מקצועית, מנוסה ודפלומטית.

snejok987

Svetlana Telerman

052-3495811

מה שמגיע-מגיע

לאחר למעלה משלוש שנים שניהל הליך משפטי מורכב עבורה - התנערה הלקוחה מתשלום לעורך הדין גיל שחף. הוא לא ויתר וזכה בשכר הטרחה בסך 190 אלף שקלים.

אחד הדברים המרתיחים ביותר, יודע כל עצמאי ובעל עסק הוא לתת שרות ולחכות זמן רק או לא לקבל תשלום כלל. זה בדיוק מה שרצתה ככל הנראה לעשות, אישה שהתגרשה ויוצגה על ידי עורך הדין גיל שחף - בעליה של חברת עורכי הדין שחף ושות' לה משרדים באשדוד ובבאר שבע- אלא שעו"ד שחף לא ויתר וקיבל את מלוא שכר הטרחה בגין עבודתו ועבודת צוות המשרד בהליך משפטי ארוך ומורכב.

לפני למעלה משלוש שנים פנתה האישה לשחף בבקשה כי ייצג אותה בהליך גירושיה, היא שילמה סכום פעוט של אלפי שקלים בודדים בלבד, כאשר צוות המשרד החל לטפל בתביעת הגירושין שלה. התיק כלל למעלה מעשרה דיונים, הן בהוצאה לפועל בדיונים ובערעורים, הן בבית הדין הרבני והן בבית המשפט לענייני משפחה, ודרש מעו"ד שחף ומצוותו מאות שעות עבודה. לאחר שזכה בתיק והאישה קיבלה את כל מה שהגיע לה ואף יותר מכך מבעלה לשעבר, ביקש עו"ד שחף לקבל את שכרו (כפי שסוכם מראש) אולם להפתעתו הרבה התנערה האישה לחלוטין מהתחייבויותיה. בלית ברירה, עו"ד שחף עיכב לאישה כספים שקיבלה מבעלה אצלה, ופנה לבית משפט השלום להכריז כי הכספים המועכבים צריך להישאר אצלו כחלק משכר טרחה. האישה מנגד הגישה תלונה נגד עו"ד שחף בוועדת האתיקה לשכת עורכי הדין. וועדת האתיקה דחתה את התלונה נגד עו"ד שחף תוך שהיא מעבירה מסר ברור, "יוצא איפה 'שלא כצעקתה' " כתבה יו"ר וועדת האתיקה של מחוז דרום עו"ד אורית סער ."המתלוננת הפרה הסכם שכר טרחה עם הנילון (עו"ד שחף) שעמל שנים ארוכות לטובתה (והיא לא הלינה על טיב עבודתו) ומשלא שילמה לו את שכר הטרחה הוא נאלץ לדאוג לעצמו".

התלונה כאמור נגנזה והלקוחה הסכימה בסופו של דבר לשלם את שכר הטרחה בגובה של 190,000 ₪ בגין עבודתו המוצלחת בתיק מבלי שהיה צורך לנהל את התביעה הכספית שהגיש עו"ד שחף.

● **אורי גבאי**

שדרות

ביה"ס המקיף הכללי אמי"ת ע"ש גוטוירט

במקיף אמי"ת גוטוירט הולכים על ערכים ומצויינות

נתיב מופ"ת

- תוכניות מצויינות-בית יציב ומרכז אילן רמון.
- נגישות להשכלה גבוהה הכוללת למידה אקדמית.
- מסלול לימודי מדעי מתוגבר במקצועות פיסיקה ומתמטיקה.
- תוכניות העצמה: תעשייד"ע ופרויקטים למצטיינים

מס"ע (מיומנות, סביבה, ערכים)

- תכנית לימודים ייחודית חדשנית ורלוונטית.
- התמקדות בתלמיד ובמיומנויות המאה ה-21.
- תכנית לימודים מבוססת יזמות, עצמאות, יצירתיות וטכנולוגיה.
- שילוב ערכים סביבתיים, לאומיים וחברתיים בתוך תכנית הלימודים.

ערב חשיפה לבוגרי ו' והוריהם

יתקיים ביום ראשון ב' באייר 26.4.19 בשעה: 17:30 בביה"ס

נתיב עתודה מדעית טכנולוגית

- מסלול למצוינות בתחום המדע והטכנולוגיה.
- תכניות העשרה והעצמה.
- פיתוח אוריאנות מדעית.
- קורסי חשיבה יצירתית.
- מנהיגות מדעית - בית יציב.

נתיב העשרה (לכלל תלמידי השכבה)

- הייטק - פיתוח אפליקציות, תכנות רחפנים.
- רובוטיקה.
- נבחרות ספורט.
- פיתוח אפליקציות.
- חדרי מייקרים.
- תקשורת.
- שפות.

בוגרי ביה"ס ינהיגו ויובילו בכל תחום ויהוו מותג לערכים, מצויינות ואיכות בחברה הישראלית!

ההרשמה בעיצומה! מחכים לכם!

לפרטים: מיקי 08-6849319 בימים א'-ה' בין השעות 12:00-15:30

נגיף הקורונה

עסקים בצל הקורונה

בעלי עסק רבים עברו לשיטות שיווק ומכירה אינטרנטיות כדי לשרוד את תקופת הקורונה אבל ישנם שהעבודה פסקה לחלוטין-הצלם יהב בביאן, הספר שופן, הקוסם מיסטו ואמנית הילדים שרי משתפים את 'דין וחשבון' בתחושות. וגם: קארין מהמרוץ למיליון ובעלת עסק למטפחות ראש מספרת על קמפיין קולקציית האביב שצולם איך לא באווירת הקורונה.

מאת: **אורי גבאי** // צילום:אמנון ארד

במשך מספר חודשים תכננה קארין חורי קליינברג, בעלת עסק למטפחות ראש לנשים משדרות את השקת קולקציית האביב עליה עמלה רבות אלא שוירוס הקורונה איים להרוס לה הכל כולל קמפיין הצילומים שתוכנן לטובת העלאת הדגמים החדשים לאתר האינטרנט. "מהרגע שהתחיל כל סיפור הקורונה מלא תוכניות השתנו" מספרת ל'דין וחשבון' קארין שמוכרת לכולנו מתוכנית הריאליטי "המרוץ למיליון", "הייתה לנו חופשה מתוכננת לתאילנד אבל ביטלנו כי היה לנו ברור מהרגע הראשון שזה מסוכן אבל מיום ליום זה החמיר ופתאום אני מוצאת את עצמי עוקבת כל יום אחרי ההנחיות החדשות כדי לראות מתי אני אוכל לקיים את הצילומים לקולקציה החדשה של העסק ואז אני מגלה שאין לי מי שיצלם את הפרויקט כי כולם בצדק חוששים מהקורונה" מוסיפה חורי קליינברג בראיון המלא איתה שיפורסם בגיליון לפני חג הפסח.

"כשאני מנסה בכל דרך אפשרית להוציא אליכן את הקולקציה אבל בורא עולם מחליט לשים עוד קצת ועוד קצת קשיים. ברור לי שהוא עושה את זה כדי שאני אכתוב לכן ואנסה להראות לכן שהכל אפשרי ושאני אלחם עד שאשיג את מבוקשי כי כזאת אני – לוחמת" שיתפה את עוקביה הרבים, "יש עוד עיכובים עם נושא המשלוחים וסיפור ארוך עם כל הצלמים שהיו צריכים לצלם את הקולקציה הזאת - וזה כמובן לא יקרה!".

מי שקרא על האכזבה שלה הוא הצלם אמנון ארד מנתיבות שהחליט להירתם לטובת המשימה. "למרות שהוא לא מצלם בימים אלו הוא החליט לעלות לי חיוך ולעזור לי להוציא את הקולקציה החדשה אליכן ברמה הכי גבוהה שיש כדי שלא יהיה לי הפסד חס וחלילה".

התוצאה, אם אתם שואלים יצאה מושלמת וכמובן איך לא באווירה ימי הקורונה. לסט הצילומים ביער שרשרת היא התייצבה עם קולקציית המטפחות אביב 2020, מסכה וגם בירה קורונה. "אין ספק שזאת תקופה לא קלה למי שמנהל עסק, המזל שלי שכל ההזמנות מבוצעות דרך האתר שלי ונשלחות בדואר. הדאגה שלי הייתה שהקולקציה שלי תגיע לציבור הנשים ובזכות הצלם שהתגייס היה לי גם מה להעלות לאתר".

"מעולם לא סגרתי את המספרה"

לצד בעלי עסק רבים כמו קארין חורי שעברו לשיווק ומכירה אינטרנטית, ישנם שהקורונה הביאה לשיתוק מוחלט ובלי כל יכולת להתפרנס ויש מגוון רחב של תחומים שחל איסור מוחלט להמשיך לעבוד. "אני לצערי לא יכול למכור תספורת כי את זה רק הידיים שלי יודעות לעשות" מספר הספר הוותיק משדרות 'שופן', "יותר משלושים שנה שאני עובד כספר, מעולם המספרה שלי לא נותרה סגורה אפילו בימים הקשים של המציאות הביטחונית המשכתי לתת שירות ללקוחות" הוא מספר, "ברגע שהתחילו הדיבורים על הנגיף שהגיע לישראל היה לי ברור שזה עניין של

זמן עד שזה יגיע למצב הזה אבל כנראה שאין ברירה אחרת ואני מלא אמונה שהתקופה הזו תעבור".

מתי הבנת שהמספרה שלך לא יכולה להמשיך להיפתח?

"בשבועיים הראשונים עוד המספרה נותרה פתוחה ולקוחות הגיעו אם כי היו לא מעט ביטולים. אני אישית לא חיכיתי שיצאו הנחיות מפורשות לגבי התחום שלי בגלל המגע הקרוב עם הלקוחות ולכן סגרתי עוד לפני שיצאו ההנחיות כי ראיתי כבר שאין טעם להמשיך לפתוח, גם לקוחות חוששים וגם אני חושש, הרי אני בא במגע ישיר ולך תדע איפה הלקוח היה ועם מי היה במגע לפני שהגיע אליי".

מה דעתך על ההחלטה ללכת לסגר?

"החלטה נכונה שהייתה צריכה להתבצע כבר לפני שלושה שבועות. ברגע שהיה ברור שזה הגיע לישראל היו חייבים לנקוט בפעולה של סגר, הרי גם ככה אנחנו כבר מושבתים אז היה צריך לנצל את זה כדי לעשות את זה שלושה שבועות ולסיים עם זה, מי שנמצא נשא של הוירוס שילך להסגר ומי שבריא יוכל להמשיך, לצערי הכל קרה לאט".

איך שורדים תקופה כזו מבחינה כלכלית?

"אני מאוד מקווה שזה יגמר מהר אבל אם אנשים ימשיכו להסתובב כרגיל ולא יקפידו על הנהלים לא נצליח, אם זה חודש אחד לא יקרה כלום אבל זה מעבר זה עלול להיות בעייתי. לגבי הפיצוי הכספי צריך לזכור שלא מדובר פיצוי לתושבי הדרום בגלל המצב הביטחוני מדובר בבעיה שנמצאת בה כל המדינה ואין את הכסף הזה. בוא נאמר אף אחד לא יפוצה באמת אבל סיוע כדי לשרוד את התקופה אני מאמין שיינתן".

"הרבה ילדים עצובים כי חגיגת יום ההולדת בוטלה"

עוד תחום שנפגע מאוד הוא בידור הילדים שכולל הצגות והפעלות ימי הולדת. באזור הדרום פועלים לא מעט מפעילים ואומנים שבבת אחת עצרו פעילותם, בעוד עובדים רבים יצאו לחל"ת קיים בלבול גדול מי ידאג לעצמאים הקטנים, אומנם הביטוח לאומי הכריז על דמי אבטלה לאנשי אומנויות הבמה אבל רק למי שעבד במקום עבודה מסודר עם חשבונית, ישנם רבים שעובדים בתחום אבל לפי הזמנות של לקוחות שבינתיים ביטלו את חודש מרץ ואפריל. "אנחנו נמצאים באי וודאות וזה מה שגורם לאי שקט אצל כל החברים שלי שעובדים בתחום" מספרת אומנית הילדים שרי (מהצמד שרי&ברי) תושבת שדרות. "אני אישית מאמינה שאסתדר אבל אני שומעת מלא מעט עמיתים שלי שעובדים בתחום הילדים שהם פשוט נותרו בלי פרנסה, משהו בסיסי כי הם היו תלויים בעבודה יומיומית אליה היו יוצאים וברגע שהופסקה העבודה, הופסקה מיידית גם הפרנסה. כרגע שום דבר לא ברור ואני רוצה לקוות שהמדינה תפצה את אותם עסקים קטנים במשהו, אף אחד לא יתעשר מזה אבל סכום שיהווה להם מעין שכר מינימום לפרנס את המשפחה ולעבור את התקופה".

מתי הבנת שלא תוכלי להמשיך להופיע בהצגות ולחגוג לילדים יום הולדת?

"מהרגע הראשון היה לי ברור שאנחנו לקראת תקופה לא פשוטה אבל אני מודה כל עוד לא אסרו והורים דרשו

בס"ד

פרויקט חדש בשדרות!

Galit Media

הדמיה להמחשה בלבד

צלילי המוסיקה

קוטג'ים יוקרתיים בשדרות

חברת האחים בוסקילה גאה להציג את צלילי המוסיקה:

פרויקט קוטג'ים של 5 חדרים הנבנה בשכונת המוסיקה החדשה. בשכונה האיכותית תהנו מ-70 דונם של פארק ירוק, מרכז קניות תוסס ורכבת! בעתיד יוקמו בשכונה מבני ציבור חדשים כגון מעונות יום, בית ספר, בתי כנסת, מקווה וכדומה. הקוטג'ים בפרויקט תוכננו ועוצבו בקפידה רבה והמפרט הטכני יוקרתי ומודרני. **צלילי המוסיקה - את המנגינה הזאת לא תרצו להפסיד!**

BUSKILA BRO. INC

חב' אחים בוסקילה בע"מ. בונים לך עתיד

משרד מכירות: המגינים 19 שדרות | **052-459-4273**

כמובן שהגעתי, ברגע שיצאה הנחיה להגביל לעשר לא חיכיתי ויזמתי שיחות דחייה כדי לא לסכן אף אחד. צריך להבין שמדובר באחת התקופות העמוסות בשנה. למזלי הצלחתי עוד לקיים הצגות בפורים אבל שלוש הצגות להמשך החודש בוטלו וכך גם כל ימי ההולדת שתוכננו לסוף מרץ ואפריל, לגבי חודש מאי אף אחד לא יודע מה יהיה".

מן הסתם נתקלת בילדים מאוכזבים שלא יכולים לחגוג יום הולדת?

"ברור. הרבה ילדים עצובים כי חגיגת יום ההולדת בוטלה. מן הסתם להם קשה יותר לקבל את זה אבל בסופו של דבר הם מבינים. מהרגע הראשון מה שעשיתי היה לקיים שיחות וידאו עם כל הילדים כדי לעודד אותם ולבקש מהם קודם כל לשמור על עצמם, לדאוג שבבית שלהם יקפידו על הכללים וכמובן הבטחתי שאחרי שהכל יגמר נגיע לחגוג להם".

מה דעתך על הסגר?

"ברוך ה' שזה קרה סוף סוף. צעד לצערי שהיה מחייב מהרגע הראשון. הרי כבר השביתו לרוב העסקים את העבודה, אז לא מבינה את הטעם לעכב את זה. אין לי ספק שאם כולנו נישאר בבית במשך שבועיים-שלושה, על אף הקושי הגדול ננצח את הקורונה ונחזור לחיים רגילים. אגב, אם יש רגע שאני ממש מחכה זה לחזור לשמח ילדים!".

"אין כנראה קסם שיעלים את הקורונה"

את אלקנה חמואל אתם מכירים כבר עשרים שנה בשני כובעים-האחד כ"מיסטו הקוסם" והשני כדי. גי' באירועים ומסיבות במועדוני הבילוי של הדרום. גם במקרה שלו הקורונה גרמה לעצור לחלוטין את הפעילות. "אין ספק שוירוס הקורונה הגיע בעיתוי לא טוב כי תקופת פורים ולפני פסח זאת תמיד תקופה עמוסה באירועים. הצלחתי לעבוד קצת בפורים, הייתי כנראה על הקשקש ואיך שנגמר פורים בום הכל נעצר" מספר השבוע חמואל.

כקוסם ותיק, אין איזה קסם להעלים את הקורונה?

"גדולי הקוסמים נמצאים כנראה בבידוד" הוא מסביר בחיוך, "אין כנראה קסם שיכול להעלים את הקורונה. אבל אתה יודע מה מצחיק אותי, אני קורא ברשתות כל מיני מדענים ורבנים שמספרים שהם ידעו על זה לפני שנים שזה הולך לקרות, אם ידעתם למה לא אמרתם? זה מה שנקרא חוכמת הבדיעבד".

אבל קצת יותר ברצינות איך מסתדרים כלכלית בתקופה כזו?

"כמו שכולם יודעים הכל נעצר. במקרה שלי אני נמצא בקטגוריה של אירועים, בידור ובמה, למעשה כל הענף יחד וזה למה, כמו שכולם מכירים אותי כבר הרבה שנים עושה מופעי קסמים עם השם מיסטו, בנוסף אני די.ג' ותחום נוסף שאני מתפרנס ממנו זה עריכות וידאו. אין בכלל ספק שזה לא פשוט מבחינה כלכלית למי שמתפרנס רק מהתחום הזה כמוני. המזל היחיד שלי כרגע שהתפנה לי זמן להתפרנס מהתחום השלישי שאני עוסק בו וזה עריכת קליפ שיווק לעסק, יצירת לוגו מונפש וכו' ואני חושב שהרבה עסקים זקוקים לזה בימים אלה כדי למשוך קהל דרך הרשת".

כיצד אתה נערך לקראת ההמשך?

בס"ד

שירותי בובקט ומיני מחפרון

בהנהלת: סילבן

052-606-27-22

בס"ד
חד פעמי של עובדי
כלים חד פעמיים כל מה שאתם צריכים לבית
מחירים חסרי תקדים
הכי זולים בשדרות, יותר זולים מנתיבות!
לכל תושבי שדרות והסביבה!
דואגים לכם גם כשאתם בבית
עקב הקורונה...
כל הזמנה במחירי כסאח!!!
משלוחים עד בית הלקוח לתושבי שדרות והסביבה
08-634-4634 | 052-616-0011
רח' בן יהודה 27, שדרות (ליד גולדה, צמוד לציון הספר).
רח' הבעל שם טוב 1 אשקלון

"אני חושב שאף אחד לא באמת יודע לאיזה משך זמן של תקופה אנחנו הולכים. עשרות אירועים שהוזמנו לחודשים מרץ-אפריל התבטלו, לגבי חודש מאי חלק ממנו זה תקופת העומר שאין אירועים אבל כן הוזמן מופע קסמים ליום הולדת, הורים שאמורים לשלם לי מקדמה אני לא לוקח כי לך תדע אחר כך אצטרך להחזיר לכולם במידה ויבוטל. אני בכל מקרה אופטימי וכמו כולם מנצל את הזמן לאישה ולילדים ומקווה לטוב".

"כבר ביום הראשון קיבלתי ביטולים של חתונות"

ענף האירועים כידוע הוא אחד הנפגעים העיקריים וכל מי שעובד בו נותר ללא פרנסה. בין הבולטים הם הצלמים שנותרו חסרי תעסוקה בעקבות ביטולים של חתונות, בר ובת מצווה. "היומן שלנו היה מלא כל מרץ ועד תקופת העומר, ברגע שהודיעו שהילדים לא הולכים לבית הספר כבר נפל לי האסימון שכל האירועים שאני מתכנן לצלם יבוטלו" מספר יהב בביאן מ-y צלמים. "כבר ביום הראשון קיבלתי ביטולים של חתונות, גם שהייתה מגבלה של 100 אנשים לא רצו לקיים את החגיגה, חלקם אולי קיימו חופה אבל דחו את האירוע לתקופה שהכל יהיה רגוע".

איך מתמודדים כעת כלכלית?

"כרגע אנחנו קודם צריכים להתאפס ולהבין שאנחנו כנראה הולכים לתקופה לא קצרה, אומנם איבדנו מלא אירועים בתקופה הזו שעד פסח והמזל שלנו כראה שגם כך יש את תקופת העומר שאין אירועים אבל כן אני חייב להגיד יש עבודה, צילומי טראש, עליות לתורה והרבה עבודות עריכת וידאו. אנחנו לא לבד בסיטואציה הזו ונצטרך להתמודד, אם זה יימשך גם אחרי תקופת העומר אנחנו בהחלט נהיה בבעיה גדולה. אגב, מבחינתי כל האירועים שנדחו אם במקרה נחזור לעבוד במאי אני לא יודע אם זה יסתדר לי וללקוחות התאריך כי היומן מלא, זה גם משהו שנצטרך לתת לו מענה".

כמה הקושי גדול לבעל עסק משדרות שגם כך ספג הפסדים בכל סבבי ההסלמה?

"זה מה שאמרנו בהתחלה לא מספיק עברנו עוד סבב ועוד סבב מגיע עכשיו הקורונה רק שבמקרה הזה זה יכול להימשך זמן רב. בניגוד למצב ביטחוני כאן באמת אין את מי להאשים, זה לא מלחמה שבה אני מאשים את המדינה כי אנחנו לא צריכים לספוג הפסדים מהסבבים, פה זה מגפה עולמית ואין ברירה כולנו נצטרך להתמודד עם ההפסד ולנסות להסתדר. המדינה יכולה כמובן לסייע בסכום נגיד של 4000, 5000 רק כדי להתקיים אף אחד באמת לא חושב שיהיה פיצוי להפסדים, כל מה שהמדינה צריכה לעשות זה לתת לאנשים יכולת בסיסית ביותר לפרנס את המשפחה. אני רוצה לקוות שכולנו נצא בריאים מהתקופה הזו וכמובן לחזור לצלם שמחות כי אין כמו השמחות שלנו".

052-2702133/08-9437448
richardamsallem58@gmail.com
שדרות, מתחם מול 7 (בפאסאג')

רישארד אמסלם
אדריכלות והנדסה

תחומי עיסוק

תכנון
תכנון אדריכלות
תכנון קונסטרוקציה (הנדסה)
מפרטים וכתבי כמויות

הדמיות ועיצוב פנים
ביצוע הדמיות פנים וחוץ בתלת מימד
עיצוב פנים בהתאם לדרישות הלקוח

פיקוח וניהול פרוייקטים
פיקוח על שלד המבנה
ניהול וליווי פרוייקטים

הניסיון עושה את ההבדל...

נגיף הקורונה

אנחנו צריכים להסביר לילדים על הקורונה בשפה שלנו

מערכת החינוך בשדרות מורגלת אומנם בחירום אבל משבר הקורונה מאלץ גם את התלמידים וגם את ההורים להתמודד עם מציאות ארוכה וממושכת בבית. בראיון ל'דין וחשבון' מסבירה יפית חסן, מנהלת השירות הפסיכולוגי החינוכי כיצד הם ממליצים להתמודד עם הילדים בבית, חשיבות שיחות הוידאו בין התלמידים וכיצד נערכים ליום שאחרי.

מאת: **אורי גבאי** // צילומים: יח"צ

שהמציאות הביטחונית מפרה את השגרה בשדרות וישובי העוטף, מערכת החינוך העירונית כבר צברה מספיק ניסיון כדי לעשות את המעבר החד ולהתמודד. השגרה שהופרה בשבועיים האחרונים הפעם לא קשורה למציאות הביטחונית אבל יש בה לא מעט מאפיינים מוכרים, בעיקרה ישיבה ממושכת בלי יכולת לצאת להתאוורר בגן השעשועים הקרוב. "כל תקופה כזו היא מורכבת אם כי הפעם היא שונה כי נכנסנו לתקופה שאף אחד לא יודע את אורך הזמן שלה" מסבירה יפית חסן, מנהלת השירות הפסיכולוגי החינוכי בעיריית שדרות מזה 6 שנים. "אנחנו למעשה מוסד שאמון על הרווחה הנפשית של הילדים מהגן ועד סוף התיכון, בשוטף מתמודדים עם מגוון רחב של נושאים שמן הסתם קשורים במציאות הביטחונית. בשדרות בניגוד לכל הרשויות האחרות פועלת תוכנית לטראומה מתמשכת כי אצל הילדים שגדלים כאן אתה לא צריך להיות מומחה כדי לזהות את הדריכות שקיימת לכן אנחנו גם צריכים כל הזמן להיות במעקב".

מבוגרים בשדרות תמיד מתהלכים בתחושת מתח ומוכנות למצב חירום, כמה זה אצל הילדים?

"אצל מבוגרים אתה יכול לשמוע את השיח הזה שמעסיק אותם לא מעט בימי שגרה, את המוכנות הזו למצב חירום, לצערי מרוב שהתרגלו הם יודעים מהר לעשות את המעבר, אצל ילדים זה יותר נראה, זאת אומרת מבוגר יכול לדבר על זה לומר לך שהוא ברמת ציפייה לקראת מעבר לחירום, ילדים אתה רואה את זה בהבעות גוף שלהם, הם כל הזמן פעילים, הם פחות מדברים ומשדרים את זה דרך הבעיות הגוף שלהם ואנחנו רואים את זה ממש לאורך כל הדרך במענה הטיפולי שאנחנו נותנים".

כאמור, בשבועיים האחרונים השגרה הופרה שוב הפעם בגלל נגיף הקורונה. לדבריה של חסן כבר מהרגע הראשון הם נדרשו להיערכות חדשות בעיקר של מתן מענה להורים. "פתחנו קו חם להורים ובאמת אנחנו מקבלים עשרות פניות של הורים שמתקשרים ומשתפים בקשיים שלהם, הקושי שאנחנו נתקלים אצל הורים שונה מהקשיים שאנחנו נתקלים בסבבי ההסלמה, הקושי המרכזי להתמודד בבית, אנחנו מבקשים מהם לשמור על שגרה ולהורים קשה לשמור על שגרה לאורך זמן אז הם שואלים מה לעשות? כמה להקפיד, כמה לדרוש את השגרה הזו וכמה לשחרר".

כמה צריך להקפיד בימים אלו?

"עצה שלנו היא לבחור מבין כמה אופציות. אי אפשר לצפות מההורים להיות מאה אחוז לכן אנחנו בדעה שצריך לבחור על מה אנחנו מקפידים ועל מה אנחנו משחררים. אני אומרת להורים שפונים אלינו להציב שלוש אפשרויות ולומר אלה הגבולות שלי ועליהם אני אתעקש. כל הורה עושה את הבחירה שלו בסופו של דבר, יש שיגיד חשוב לי שהילד יקום בבוקר ולא יסתובב עם פיג'מה בבית, הורה אחר יגיד לי חשוב שהילד יעשה את המטלות שהמורה שולח כל יום, הורה אחר יקפיד על סידור אחר, כל הורה בוחר את הגבולות ואיפה הוא שם אותם אבל כן יש חשיבות לבחור את הדברים. אף אחד לא מצפה מההורים להיות מושלמים גם הם בני אדם".

מדובר בשגרה מאוד ארוכה?

"נכון מאוד וזה משהו חדש ולא רגיל לכל ההורים לכן אני שוב אומרת כתפיסה יש לנסות כמה שיותר להיות קרובים לשגרה, בבית ספר הילד לומר 6 שעות אז גם אם בבית

נגיף הקורונה

מנהלת השירות הפסיכולוגי יפית חסן בהרצאה

ילדי גנים משדרות, שוב הופרה השגרה שלהם

תהיה שגרה מסוימת של עבודה על המטלות של המורים לצד הרבה חופש בחירה זה בסדר גמור, אף הורה לא צריך להרגיש אשמה חלילה שהוא לא בסדר".

בנוסף לכל, הילדים משדרות כבר חווים המון פעמים שבירת שגרה והם זקוקים לשגרה יותר מכל מקום אחר, כמה זה משפיע?

"אין ספק שהילדים של שדרות חווים את שבירת השגרה יותר מכל מקום אחר, רק בחודש שעבר היה עוד סבב הסלמה והשגרה בבית ספר עם החברים עושה להם טוב. גם בתקופה הזו מסתבר שצפות אצלם חרדות, הורים שואלים כיצד לומר להם על נגיף הקורונה, אגב גם ההורים חרדים ואנחנו אומרים שצריך לתת לילדים מידע אמין ומדויק על הקורונה, הרבה פעמים הם יכולים לפגוש את המידע בצורה מעוצמת. החדשות השוטפות גם מציפות ואנחנו ממליצים לעשות לזה במינון וכמה שפחות לחשוף את הילדים לחדשות על הקורונה, כאשר ילד שומע על עוד חולה ועוד חולה הוא לא יודע לפרש את זה נכון והחרדה יכולה להתעצם".

כיצד את ממליצה להעביר את המידע לילדים?

"אנחנו צריכים להסביר לילדים על הקורונה בשפה שלנו, קודם כל חשוב להרגיע במסרים על כך שזו מחלה שכולנו נעבור אותה, שהיא פחות מסוכנת גם לילדים וכמובן על חשיבות להישאר בבית ולשמור על כל הכללים".

מה יהיה ביום שאחרי, כמה יהיה קשה לילדים לחזור לשגרה?

"זו שאלה טובה שכרגע יהיה קשה לענות עליה, כרגע לא ברור לנו עדיין מתי זה יהיה היום שאחרי, דברים משתנים ואני יכולה לומר לך שזו סוגיה שמעסיקה את כולם במערכת הפסיכולוגית. אנחנו בהחלט חושבים על מה נפגוש ביום שאחרי כי צפוי לנו להתמודד עם מלא מורכבויות אם זה מורכבות חברתית שזה משהו מאוד משמעותי לילדים, מורכבויות עם הרבה משמעות. ברור לנו שככל שהזמן יעבור אנחנו ניתקל יותר קשיים שיידרשו למענה. אנחנו גם נצטרך ללמוד את הקשיים, אני לא יודעת אם הקשיים שאנחנו רואים היום אלה הקשיים שנתמודד איתם בעוד שבועיים ובעוד חודש, אנחנו גם מפיקים המון סרטוני הסברה וגם עומדים לרשות ציבור ההורים שלהם יש הרבה שאלות . אני לחלוטין אומרת שזה מעסיק אותנו לא מעט אבל כרגע אנחנו צריכים לתת מענה למציאות הנוכחית ולשמחתי הרבה הורים מגויסים למרות שזה לא פשוט".

ציינת את הנושא החברתי, איך אפשר לשמור על שגרה חברתית בימים כאלה?

"אנחנו ממליצים לכל בתי הספר בשדרות לשמור על קשר חברתי בין הילדים דרך שיחות באפליקציית זום, אנחנו רואים בעניין החברתי נושא חשוב ברצון לשמור על השגרה. הכלי החברתי תורם המון, מספיק לראות את הילדים רואים את החברים דרך המסך זה מעלה אצלם חיוך והתרגשות גדולה. יש כמובן עוד רעיונות כמו שיתוף תמונות וחוויות, אני חושבת שהילדים צמאים לזה".

אגב, המציאות הנוכחית הובילה הורים לתהות מה עדיף, המציאות הביטחונית או המצב הנוכחי?

אף אחד לא רוצה לבחור מציאות כזו מורכבת ובטח אם אתה תושב שדרות והעוטף אתה בטח לא רוצה להגיע למצב שאתה צריך לבחור בין המציאות הביטחונית לבין הקורונה, אנחנו לא רוצים לא את המציאות הזו ולא את זו אבל בהחלט שהורים אומרים את זה כי הם באופן טבעי בעיקר מתכוונים שהם מעדיפים שגרה שהיא מוכרת להם. אני חושבת שהתהייה הזו באה ממקום שבמציאות הביטחונית יודעים פחות או יותר מתי זה נגמר ומול מי ההתמודדות וכאן זה משהו שונה כי אתה לא יכול לצאת מהבית ואם אתה יוצא אתה לא יודע מי יכול להדביק אותך, גם אף אחד לא באמת יודע מתי זה יגמר".

"קלאס רהיטים" מכין אתכם לקראת חג פסח...

בכיף בצמן להתחדש!

מבחר של סלונים, ספריות קודש, מזרונים, כסאות, מזנונים, כורסאות, שולחני סלון ועוד...

רח' בעלי המלאכה 16, נתיבות (מול טעם העמק)

08-9933087 | 054-8307511

CLASS
חנות רהיטים

ומי ידאג לעסקים הקטנים?

על רקע משבר הקורונה הסוכנות לעסקים קטנים ובינוניים במשרד הכלכלה באמצעות מעוף מרחב דרום פתחו קו חירום לעסקים קטנים ובינוניים .

בעקבות משבר הקורונה שפרץ לחיינו והוביל להשבתת המשק, בעלי עסקים רבים נאלצים לסגור את מקום עבודתם ולהתמודד עם שאלות רבות בנוגע לעתידם המקצועי והנזק הצפוי ביום שאחרי. בהתאם לכך, הסוכנות לעסקים קטנים ובינוניים באמצעות מעוף מרחב דרום, ממשיכים לתת מענה גם ברגעים אלה ואף פתחו קו חירום לעסקים בו יועצים ויועצות עסקיים נותנים מענה ושירותים, בכדי לסייע ולמזער את הנזקים הצפויים במגזר הפרטי והעסקי.

לקבלת- עזרה וסיוע: http://bit.ly/2Qigbtq

בזמן שהמשק שובת ועסקים נסגרים, רבים תוהים איך למרות הקושי ניתן לייעל את המצב. כחלק מהפעילות הרחבה והענפה של מעוף אשר סניפיה פזורים ברחבי הארץ ומציעים מערך מקיף ומקצועי של שירותי ייעוץ, ליווי והדרכה ליזמים בתחילת הדרך ולעסקים קטנים ובינוניים. הוחלט, כי גם בימים אלו המענה והסיוע עבור בעלי העסקים הקטנים הוא חשוב, ועל כן הוא יימשך באופן מקוון.

בתוך כך, מאחר וההנחיות של משרד הבריאות אוסרות להתכנס מעל עשרה אנשים, סניפי מעוף ימשיכו לקיים הדרכות וסדנאות ולהעניק כלים פרקטיים להתמודדות עם המצב, באופן דיגיטלי. כמו כן, באתר האינטרנט של מעוף דאגו לרכז את כל הכלים שיעזרו ליזמים ולבעלי העסקים להתמודד עם משבר הקורונה.

לאור המצב, נפתח קו חירום עבור בעלי עסקים. דרך קו החירום צוות ההדרכה של מעוף ממשיכים להעניק לבעלי העסקים והיזמים תמיכה, ליווי אישי והכוונה מקצועית בהתמודדות עם המצב החדש. וכן, סיוע בבקשות הלוואה בערבות המדינה לנפגעי הקורונה.

אפי מחלב, מנהל מעוף מרחב דרום:

"חשוב לומר כי בימים אלו, מי שסופגים את הפגיעה העיקרית ממשבר הקורונה אלו בעלי העסקים הקטנים והבינוניים, שעל פי הנחיות משרד הבריאות רובם נאלצו לסגור את מקום עבודתם. מאז תחילת המשבר, אנו במעוף פועלים לסייע לכל בעלי העסקים. כל סניפי מעוף במרחב פועלים לטיפול בפניות של העסקים ומסייעים בהגשת בקשות מענקים ומימון מהממשלה. כולי תקווה שהמשבר יגיע לסיומו במהרה, ונחזור לימי שגרה".

המומחים של מעוף ריכזו עבור בעלי העסקים חמישה טיפים, כללי זהב כדי לעבור את המשבר הנוכחי:

1. כל משבר הוא גם הזדמנות- שאלו את עצמכם כיצד העסק שלכם יכול לסייע לצרכים החדשים שנוצרו בשוק: קהל בבידוד, קהל עם חששות, עבודה מרחוק, התמודדות במשפחה.
2. השוק סובל מבעית חוסר בציוד ומוצרים- בדקו האם יש לכם במלאי מוצרים וציוד שיכולים להוות תחליף לחוסר בשוק?
3. הפעילות מצטמצמת? זה הזמן לעשות בדק בית: להקטין הוצאות, לייעל את העסק, לשפר את הסדר והארגון בעסק.
4. המשבר יהיה ארוך ויחייב חמצן פיננסי לאורך זמן: צריך לצמצם עלויות לא הכרחיות, לנהל תזרים מזומנים מסודר וקפדני ולנסות להשיג אשראי נוסף- בנקים או קרנות.
5. השיווק לחו"ל מצטמצם? הגדילו מכירות והעמיקו שיווק ללקוחות בארץ.

● אורי גבאי

עמיר Jobs

יש לנו עבודה בשבילך!

דרושים:

- טבחים/ות
- עובדים לחדר אוכל
- עובדי ייצור
- מפעילי מכונות
- מסגרים / רתכים
- נהגים עד 12 טון / מעל 12 טון
- מהנדסי כימיה / פלסטיקה
- אחראי משמרות בתעשייה
- אחראי משמרות לילה
- מנהלות חשבונות סוג 2-3
- מזכירות
- מוקדנים/יות
- אנשי אחזקה
- חשמלאים
- מלגזנים

ט.ל.ח, המודעה מתייחסת לגברים ונשים כאחד

נתיבות, שדרות ירושלים (בנק הפועלים לשעבר)

טל: **073-7897246** | netivot@amirjobs.co.il | עמיר ג'ובס בע"מ

בס"ד

לואם

אירועים

מתחם מלכיאל

חוגגים ברית/ה???
או אולי בר/בת מצווה??? חתונה???

למזמינים אירוע
מעל 200 איש

D.J מינו בר

במתנה!!!*

*בתיאום האירוע מראש

לפרטים: שמואל **050-7644500**

נגיף הקורונה

'הורה נבוכים' ללמד בבית ולהישאר שפויים

מאת: ג'קי ג'לדטי

אנו בעיצומה של ההתמודדות עם מגפת ה'קורונה' אשר מתמקדת כיום במניעת התפשטות המגפה והטלת סגר חלקי על תושבי מדינת ישראל.
היום אנו מציינים שבועיים לסגירת המסגרות החינוכיות, גנים ובתי ספר, ובעצם עברנו הלכה למעשה ללמידה מלאה בבית.
הורים רבים נכנסו ללחץ ברגע שהבינו כי האחריות ללמידה של הילדים עוברת אליהם, ואין להם כלים בסיסיים להתמודד עם הילדים בבית לאורך תקופה ארוכה. הוצפתי בעשרות שאלות ובקשות לעזרה בכל דרכי התקשורת.
כתבתי מדריך מעשי להורים להתמודדות עם הלמידה הבית בתקופה זו בשם ' הורה נבוכים' ובחרתי קטעים נבחרים מהותיים להעלות כאן בשבילכם ולמענכם.
מוזמנים ליצור עימי קשר על מנת לקבל את המדריך המלא.

למה אנחנו בבית ?

ראשית חשוב שאנו נבין בעצמנו, ואחר כך להבהיר לילדים כי בתקופה הקרובה (היכולה בקלות להפוך לארוכה) שהם לא ילכו לגנים ולבית הספר על מנת למנוע את התפשטות מגפת הקורונה.

אז אנחנו בחופש ?

לא. הילדים נמצאים במסגרת לימודית (ולא בחופש) אשר בשל המצב מתקיימת בבית ולא בבית הספר. לא הקדימו את חופשת פסח, אלא העבירו את הלמידה בתקופה הזו מבית הספר ללמידה ביתית.
איך אפשר ללמוד בבית ?
למידה בבית היא מאתגרת אך ניתנת למימוש אם נבצע אותה כראוי. ישנם ארבעה שלבים מהותיים להצלחת תוכנית הלמידה הביתית:
1. תיאום ציפיות ושיתוף פעולה הורים – ילדים
2. הגדרת נהלים וסדר יום קבוע
3. התאמת סביבת הלמידה בבית
4. גיוון, יצירתיות וגמישות

איך אפשר ללמוד כל היום בבית ?

למידה היא מילה ענקית. כאשר אנחנו מדברים על למידה או משייכים אותה ישירות למורה העומד בכיתה ומעביר חומר. אולם למידה מתבצעת תמיד, בכל יום ורגע ובכל סיטואציה. ילדים יכולים ללמוד כמעט מכל דבר ובכל שיטה – ממשחק, מקריאה, מסרטון ברשת, מיצירה, מהכנת מתכון משותף ומגלישה ברשת האינטרנט.
בנוסף מילת הקסם היא מינון. קשה עד בלתי אפשרי ללמוד כל היום, ולמען האמת גם לא צריך. שלבו פעולות של לימוד ישיר (חוברת תרגילים) ולימוד עקיף (שיחה או דיון על נושא מסוים).

איזה חומר ללמד בבית ?

בזמן כתיבת שורות אלו ההחלטה של ממשלת ישראל היא כי הלמידה מרחוק תיפסק. חשוב לציין כי ישנן יוזמות מקומיות רבות של מורים ומורות והקשר הישיר שלהם עם הילדים הוא רציף.
ממליץ ליצור קשר ישיר עם המחנך/ת ולשאול מהם הנושאים עליהם נכון לעבוד עם הילדים בימים אלו.
ברור לכולנו שלמידה של ילדי הגנים אינה דומה ללמידה של תלמיד בחטיבת ביניים. לכל גיל מאפיינים ייחודיים. אלו העקרונות המרכזיים לכל חתך גיל:

ילדי הגן - הילדים הקטנים לומדים דרך משחק בפעילויות במרחב. למידה בתנועה היא האפקטיבית ביותר בגיל הזה, למרות שאנו המבוגרים נוטים להושיב אותם ליד שולחן וכסא.
חשוב מאוד לתכנן שעת סיפור, ולבצע אותה בהקראה פעילה – להקריא משפט ופסקה ולשאול שאלות הבנה ופיתוח מחשבתי.

תלמידי יסודי – שני כישורים מרכזיים נדרש להמשיך ולפתח בלמידה הביתית – שפה וחשיבה כמותית. יש להקדיש זמן לקריאה עצמית, לצד קריאה משותפת של ספרות מורכבת על מנת להמשיך בהעשרת אוצר המילים. לא חשוב מה הילדים קוראים – סיפור, מתכון, כתבה בעיתון מותאמת לילדים.
בנוסף לרכישת השפה נמשיך ונפתח את החשיבה הכמותית, וגם כאן ניתן להיות יצירתיים ולשלב פעילויות נוספות מעבר לחומרים בספרי הלימוד של בית הספר – לפתור סודוקו, חידון תוך כדי הכנת ארוחת ערב, שאלוני קנגורו (חפשו ברשת).
לבסוף שלבו פעילויות משחק ויצירה שניתן להכין ולבצע באמצעים ביתיים.

תלמידי חטיבת ביניים ותיכון - האתגר הגדול של ההורים, אך חשוב להבין כי האחריות ללמידה היא על התלמידים עצמם ולא על ההורים. חשוב לרתום את התלמידים ללמידה ולא להקניט במשפטים כגון "מה הבעיה לשבת קצת על לימודים בתוך כל הכלום הזה?". תנו משימות חקרשת (חקר ברשת) בהתאם לתחומי העניין של הילד, ושלבו תרגילים לפיתוח כישורי חשיבה כגון מבחנים פסיכוטכניים שיתנו עניין ואתגר מצד אחד ויכינו אותם למבחנים עתידיים (כגון צו ראשון) מצד שני.

באיזו שעה להעיר את הילדים ?

לגוף ישנו 'שעון ביולוגי' אותו הרגלנו לאורך שנים בשגרה, ולכן חשוב לא לשנות אותו על ידי הטמעת הרגלים חדשים ולא מקדמים. לכן מומלץ לא לתת לילדים לישון עד יקיצה טבעית, היכולה להגיע לשעות הצהריים.
לכן לאופן בו אנחנו מתחילים את היום חשיבות מכרעת על התפוקה שלנו בהמשכו. הגדירו שעת השכמה קבועה שלא תהא מאוחרת מהשעה 09:00. שימו לב גם לשעה בה הילדים הולכים לישון, על מנת שלא יתעוררו עייפים מאוד מפאת שעות שינה מועטות.

הלמידה בבית אפקטיבית בכלל ?

הלמידה בבית אפקטיבית מאוד באם מתכננים אותה כראוי. הכינו "מערכת שעות" יומית, התכלול את מקצועות הלימוד, החומר לאותו יום וכן פעילויות הפוגה אותם אני ממליץ להעביר באופן מלא לאחריות הילדים.
שימו לב כי בבית הלמידה היא מאוד מצומצמת 2-3 "תלמידים" אל מול 25-35 תלמידים בכיתה רגילה. היכולת שלנו להעביר את הידע הרבה יותר קלה, וכן אפשר להתאים את הלמידה באופן אישי לכל ילד, דבר שקשה מאוד לעשות במסגרת כיתה רגילה.

>>> המשך בעמ' הבא

ללמוד בסלון או בחדר ?

אחד האתגרים המשמעותיים בלמידה בבית הוא ליצור סביבת למידה אפקטיבית ומותאמת ללמידה. חשוב למצוא מקום שקט, עם תאורה טובה ונעימה שתיצור אווירת לימודים.

כמובן שבזמן הלמידה הטלוויזיה כבויה והפלאפון אינו נמצא בהישג יד.

ישיבה בתנוחה טובה על כסא עדיפה משמעותית על למידה בשכיבה על מיטה, שכן בחירת מקום "נוח מדי" עלולה להרדים את הלומד.

אפשר ללמוד כל אחד בחדרו (אם ניתן) או בישיבה "בכיתה" אחת בפינת האוכל.

מה התפקיד של ההורים ?

להורים ישנה השפעה חשובה מאוד על ההתפתחות ועל הלמידה של ילדיהם. בימים אלו הפכנו אנו ההורים להיות המורים העיקריים של ילדינו. אנחנו אלו המהווים גורם יציב בחיי הילדים, ולכן אנחנו משמשים להם גם כעוגן לימודי בימים אלו.

הציפיה הראשונה מההורים היא להשקיע זמן בתהליך הלמידה. היו עם הילדים בקשב מלא, תמכו בהם, הכווינו אותם. אל תפתרו להם את השיעורים כמובן, אך הם צריכים אתכם. אל תתעסקו בטלפון הנייד, אל תקראו עיתון ואל תשטפו כלים ותגהצו בזן שהם לומדים.

אולי אני נשמע נאיבי, אך אני מאמין בכל ליבי שהמשך פיתוח חינוכי ולימודי בימים אלו הוא בראש סדר העדיפויות שלנו ההורים. הילדים צריכים אותנו, אין להם אף אחד אחר.

מאחל לכולנו לעבור את המשבר הזה בהצלחה. חישבו על ההזדמנויות הרבות שאפשר להפיק בימים אלו כגון חיזוק הקשר המשפחתי, פיתוח כישורים ומיומנויות שאנו לא עוסקים בהם בימים רגילים. הפיקו מעצמכם את המירב, גייסו את כל היצירתיות והדמיון. ברשת ישנם מאות רעיונות להפעלות וללמידה – מצאו אותם וממשו אותם אצלכם בבית.

שימרו על "שריר הגמישות" פעיל, אזנו בין פעילויות פנאי ופעילות למידה. היו קשובים לצרכי הילדים.

אתם מוזמנים להמשיך ולכתוב לי שאלות, אני כאן בשבילכם לכל עזרה ועצה.

אשמח למשוב ותגובות jacky@isteps.co.il
050-9050678
שבת שלום , ג'קי

טוהר גבאי
מאפרת עד בית הלקוחה
Makeup
By Tohar Gabai
להזמנות:
052-666-55-42
tohar.gabai@gmail.com
tohar_makeupartist
tohar gabai

בחסות התקשורת

חברי הכנסת הערביים זוכים לליטוף מעודן ומתחדש בימים אלו. הם אולי שונאים את היהודים, תומכים תמיכה מובהקת בכאלו שדם יהודים על ידיהם, מקווים בסתר ליבם, ובפומבי - כאשר השפה היא ערבית, לכך שמדינת היהודים תבוטל. אבל, היהודים, בחלקם, לא שונאים אותם ומסכימים לאפשר להם דריסת רגל במוסדות החוק והשלטון בישראל.

ניתוח פשוט של המציאות מעלה תמיהה גדולה על התנהלותם של אותם יהודים. התמיכה בהקמת ממשלת מיעוט, שתישען על קולה של היבא יזבק, אינה ברורה. כיצד אחוזים ניכרים מהעם היהודי בישראל מקבלים כזו אפשרות? אומנם הרוב היהודי איננו שם. אפילו מתוך מצביעי 'כחול לבן' יש כאלו המתנגדים לכך. גם בקרב 'העבודה-מרץ' ישנם מתנגדים למהלכים הללו, וגם בקרב מצביעי 'ישראל ביתנו' לא כולם ששים לשתף פעולה עם האויב הערבי, אבל עדיין, רוב מצביעי גוש השמאל מסכימים עם מהלך שכזה. כיצד? התשובה לכך נעוצה בתקשורת. אותה התקשורת שהשמיצה את הציבור החרדי לאורך שנים ארוכות, והפכה אותו לבלתי לגיטימי בעיני רבים מהציבור, היא זו שמיהרה לקדם את המגזר הערבי ול'האניש' אותו, למרות שברובו מדובר בציבור שונא יהודים. זו האמת לאמיתה.

אך בימים האחרונים פורסם תיעוד של השידור הציבורי, בו כתב מסייר ברחובות ירושלים כדי לראות את ההבדלים בקיום התקנות של משרד הבריאות באוכלוסיות השונות. כאשר צעד האיש בקרב האזורים החילוניים - הרוב דמם. כאשר צעד באזורים החרדיים, היו שם המוני בני אדם, וכאשר צעד באזורים הערביים הוא מיהר לציין כי למרות האנשים שצועדים ברחוב - מדובר בירידה בכמות הולכי הרגל. הוא רק שכח, או לא ידע, לציין כי הירידה בתעבורת הולכי הדרך בשער שכם היא בגלל שהתיירים נעלמו. לא בשל הציות הערבי להנחיות משרד הבריאות. כאשר זו המדיניות, לא פלא שישנם רבים כל כך שמסכימים עם שיתוף פעולה בזוי כל כך.

אדוני היו"ר

לצערנו 'כחול לבן' הצליחה להדיח את יו"ר הכנסת אדלשטין ולמנות איש משלהם למשרה הזאת. צריך להיות ברור שמי שקבעו את דמותה של הדמוקרטיה הישראלית הם חמישה עשר חברי כנסת שמנצלים את הדמוקרטיה הישראלית כדי לפגוע בה.

"הדמוקרטיה הישראלית לא תהיה לעולם בת ערובה של פוליטיקה קטנה, ולא תהיה נתונה לשום משא ומתן", אמר בני גנץ לפני ההצבעה והגיב על הודעת הליכוד כי הדחת יו"ר הכנסת תביא להפסקת השיחות על הקמת ממשלת אחדות. אבל גנץ אינו מבין או אינו רוצה להבין כי הדמוקרטיה הישראלית הייתה לבת ערובה של סיעה ששוללת את מהותה של הדמוקרטיה הישראלית כמדינה יהודית.

לכאורה עלול הטיעון הזה להישמע גזעני באשר הוא שולל את זכותו של המגזר הערבי לבחור את נציגיו לבית המחוקקים הישראלי, אינו מאפשר להם להטביע את חותמם על המדינה, ומותיר את ההכרעות הדמוקרטיות בידי היהודים לבדם. אלא שלפי טיעון זה הרי גם אי שיתופה של הרשימה המשותפת בקואליציה של גנץ, ליברמן ופרץ היא מהלך גזעני. ומכאן שמי שמנצל את קולות הרשימה הערבית לטובתו אבל מותיר אותה מחוץ לגדר של הקואליציה הוא פוליטיקאי ציני וצבוע. המבחן של חברי 'כחול לבן' הנדל והאוזר אינו רק בעצם הסירוב להקים ממשלה בקולות הרשימה המשותפת אלא בהסתמכות עליהם להשתלטות על מנגנון הכנסת.

והדברים צריכים להיאמר במפורש וחבל שהימין הישראלי אינו נוקט בדרך זאת אלא הלך סחור סחור בניסיונו למנוע את הדחת אדלשטיין. הרשימה המשותפת, או לפחות אחדים מחבריה היא מפלגה שאסור היה להעניק לה את הזכות להיבחר לכנסת. דמוקרטיה חפצת חיים חייבת להגן על עצמה מפני מי שמנסים לפגוע בה. למרבה הצער בית המשפט העליון מוכן לשלול את זכות העמידה למבחן הבוחר מיהודים ולא מערבים.

'כחול לבן' התחייבה שלא להבנות מ'הרשימה המשותפת.' איש לא העלה על דעתו שיעלון יבגוד בכל בוחריו, ומבחינה זאת החלטת הליכוד, לא ללכת לממשלת אחדות עם בני גנץ וחבורתו היא החלטה ערכית. אסור להפקיר את גורל המדינה בידי חבורת אנשים שאי אפשר לבטוח בהם. לא רק לפיד, שלח ויעלון אינם ראויים לאיחוד אלא גם גנץ ואשכנזי.

ההתנגדות לרשימה המשותפת מעוררת את הטענה כאילו היא פוגעת במגזר הערבי כולו, גם באותם שרוצים התערות בחיי המדינה (ובכלל זה רופאים וצוותי סיעוד המשתתפים בנאמנות במאבק במגפת הקורונה) אלא שיש להכיר באמת המצערת שערביי ישראל בתמיכתם ברשימה המשותפת מזדהים עם דרכה ושיטותיה. זהו כתב אישום חמור מאוד, אבל אסור להתעלם ממנו.

כל זמן שערביי ישראל נותנים את אמונם ב'רשימה המשותפת' הם מביעים אי אמון במדינת ישראל כמדינת היהודים. את המגמה הזאת מקדמת עתה 'כחול לבן'. אילו הייתה נמנעת מכל הסתמכות על הרשימה המשותפת הייתה מאלצת את ערביי ישראל לקבוע עמדה הלנו הם או לצרנו?

ההיסטוריה עוד תשפוט איך במדינה שנמצאת במשבר קורונה מתקדם, בשעה שהמגפה מתקדמת בקצב מהיר, על סיפה של קטסטרופה שכבר החלה, כשהאנושות במצב אסוני ובישראל מסתגרים 8 מיליון אנשים בחרדה עמוקה על חייהם התעסקו בכנסת ישראל בדבר הדחוף מכולם: רקיחת רוב פוליטי להדחת יולי אדלשטיין.

סניגורן של ישראל

השבוע, ציינו 41 שנה להסתלקותו של הצדיק המקובל רבי חיים סינואני זי"ע הטמון בבית העלמין בעיר יהוד, מקום שהתפרסם בשנים האחרונות כמסוגל להיפקד בו בישועה ורחמים. הרב סינואני היה מגאוני ופוסקי הדור בארצות המזרח, ובפרט בעירו סנואן ועדן אשר בתימן שם היה לאב בית דין. יחד עם זאת היה בקי בתורת הנסתר, אולם כשעלה לארץ ביקש והזהיר למנוע את פרסומו והתיישב בעיר יהוד כדי להיות נסתר מעין כל. בסוד קדושים מי יעמוד. הוא התנהג בהצנע לכת והיה מסתיר את כל מעשיו הגדולים, עד שבשנותיו האחרונות התגלה ע"י המקובל הצדיק רבי יוסף וולטוך זצוק"ל.

הרב סינואני היה רבו של הצדיק המקובל רבי מרדכי שרעבי זצוק"ל, הוא גידלו וטיפחו והעביר לו מחכמתו. ה'באבא סאלי' הצדיק רבי ישראל אבוחצירא זי"ע שלח יהודים לפעול אצלו ישועות ורבים מצדיקי הדור היו מגיעים אליו וקשורים איתו. הצדיק רבי מאיר אבוחצירא זצוק"ל הצטער על שלא גילו לו על הצדיק בחייו, למרות שאביו הכירו ועמד בקשר עמו. הוא התבטא שאם היה יודע עליו היה הולך אליו רגלי.

הצדיק רבי חיים נסתלק בכ"ז באדר תשל"ט, הוא השאיר אחריו עשרות ספרים בכל חלקי הפרדס, וגם ליקוטי תפילות בכתב ידו. על קברו ציווה לרשום אך ורק את המלים 'סניגורן של ישראל.' ידוע שהיה קשור מאוד לבעל ה'קדושת לוי' זי"ע הלא הוא רבי לוי יצחק מבארדיטשוב ובעשרות הספרים שהוציא לאור מביא רבות בשמו.

לפני פטירתו אמר שקברו יהיה מקום בו יוכלו יהודים לשפוך את ליבם והוא ישתדל להמליץ טוב עליהם להיפקד בדבר ישועה ורחמים, בפרט על אלה שיבואו בתמידות. לאחרונה נעשה מקום מנוחתו תל תלפיות לתפילות ישראל, בפרט ביום ההילולא וכן בערבי ראש חודש.

אם רק הייתם אומרים

באולפני חדשות (בלי לשים לב) הם אומרים דברים כמו:

"למזלנו יש 137 מיליארד דולר רזרבות".

"הרווחים של המשק בשנה האחרונה מקזזים את ההפסדים עכשיו".

"התחלנו עם מספר מובטלים קטן".

"הגענו ממצב של תיירות שיא לתיירות שפל".

וכאן צריך לשאול בצורה ברורה: נשמע שהיה פה די טוב לפני הקורונה, למה לא אמרתם את כל זה בזמן הבחירות?

כנראה שיש לכם סיבה טובה.

שבת שלום
ובשורות טובות.

נדבקתי בקורונה במקום העבודה- האם מדובר בתאונת עבודה?

התשובה היא כן!

בעקבות משבר הקורונה, המוסד לביטוח לאומי יצא במגוון ההנחיות חדשות, בין היתר, נקבע כי מי שחלה בקורונה כתוצאה מחשיפה לחולה במקום העבודה- יוכר כנפגע בעבודה. אולם, מי שנכנס לבידוד כתוצאה מחשיפה לחולה במקום העבודה- לא יוכר כנפגע בעבודה!

פגיעה בעבודה:

תביעות חדשות לדמי פגיעה מעבודה יאושרו אוטומטית לתקופה של 30 ימים לפחות, גם אם האישור הרפואי הוא לתקופה קצרה יותר, אלא אם יש מידע על תאריך חזרה לעבודה מוקדם יותר.

נכות זמנית:

בעקבות משבר הקורונה הוחלט בביטוח לאומי על הארכה אוטומטית של תקופת הזכאות למקבלי קצבאות באופן זמני.

קצבת סיעוד- מקבלי הקצבה שנקבעה עבורם זכאות זמנית עד לסוף חודש מרץ, תוארך הזכאות באופן אוטומטי עד ליום 31.05.2020.

מקבלי קצבאות נכות כללית, קצבת ילד נכה, שירותים מיוחדים- שזכאותם לקצבה אמורה להסתיים במהלך חודש מרץ, אפריל או מאי. יקבלו את הקצבה באופן אוטומטי ל-4 חודשים נוספים.

נכות מעבודה- הזכאות תוארך עד 30.06.2020.

נפגעי פעולות איבה- זכאות תוארך ב-3 חודשים.

וועדות רפואיות:

בימים אלו, ביטוח לאומי מבצע וועדות ללא נוכחות המבוטחים, ובהסתמך על מסמכים רפואיים, זאת במטרה לקבוע זכאות ככל הניתן. בחלק מהמקרים ביטוח לאומי יצור קשר טלפוני עם המבוטחים או המייצגים כדי שרופא הוועדה יוכל לשמוע את טענותיהם.

מומלץ לקבל ייעוץ משפטי מוקדם ככל הניתן, מומלץ להעלות טלפונית את עו"ד המטפל בכדי לוודא שהזכויות שלכם לא נפגעות בעקבות משבר הקורונה ואף לבקש מהמייצג לשלוח מכתב מסודר טרם הוועדה הטלפונית.

סיעוד:

מקבלי שירותי סיעוד שנמצאים בבידוד או ששוהים בבית שבו נמצא אדם בבידוד יכולים לקבל את קצבת הסיעוד בכסף.

חישוב דמי לידה:

אם עובדת בהריון הפסיקה לעבוד בעקבות משבר הקורונה, או שהמשרה שלה צומצמה בעקבות המצב, חישוב דמי הלידה יהיה לפי החודשים שקדמו למועד הפסקת העבודה.

עובדים במשק בית:

שנאלצו להפסיק את עבודתם עקב משבר הקורונה, יכולים להיות זכאים לדמי אבטלה. הזכאות תיבדק לפי תנאי הזכאות הקבועים בחוק: תושבות, גיל, מועד הפסקת עבודה, התייצבות בשירות התעסוקה ותקופת אכשרה. אולם, עובדים במשק בית שמשרתם צומצמה או שהם נמצאים בבידוד לשבועיים, לא זכאיים לדמי אבטלה.

****

אין האמור בכתבה זו תחליף לייעוץ או ייצוג משפטי ומהווה הכותבת היא עו"ד המתמחה בתחום נזקי הגוף, בין היתר בתחום הביטוח הלאומי, נפגעי עבודה, נפגעי פעולות איבה, תאונות דרכים וכיוצ"ב

****

מתלבטים אם מגיע לכם פיצוי? פנו אלינו עוד היום לתיאום פגישת ייעוץ: עו"ד
טלי דיין- 050-7428337

בס"ד

מסעדת
ציפורה

מבחר מאכלים ביתיים

אוכל מבושל ביתי כל יום • סלטים ביתיים

קוסקוס בימי שלישי

שירותי קייטרינג

הסדרים מיוחדים עם מוסדות, מפעלים ובעלי עסקים

אוכל מוכן לשישי שבת

צמוד לסטוק החדש, שדרות.

תאיר לוי-054-815-1859 | חי לוי-050-2630559

היי מהממות..

אני אפילו לא יודעת כיצד להתחיל לכתוב לכן כי תקופה כזו אף אחת מאיתנו לא חוותה.

מציאות קשה,לא מובנית וללא שליטה שלנו.נקלענו לסיטואציה ואנחנו צריכות כיצד להפיק את המירב מהמצב הזה.

אז מה כן אפשר לעשות-להסתכל על חצי הכוס המלאה ,לקום כל בוקר בחיוך ולעשות לפחות 2 דברים שגורמים לך להרגיש טוב,לבשל,לאפות,לראות נטפליקס עד שעות מאוחרות,לקרוא ספרים,להשלים משימות ששמת בצד לפני שנים,ללמוד כלים טכנולוגיים כדי שהילדים לא יחשבו שהם חכמים יותר, לצפות בהרצאות בTED, לנוח צהריים ,וכמובן לנקות לפסח..... העיקר שתשארנה בבית ותשמורנה על עצמכן

מה לא לעשות-לא לצפות בחדשות -החרדה והלחץ שהם מוסיפים כל הפרשנים למיניהם באמת שזה מיותר....

אנחנו בדיוק שבועיים במצב הזה -לי הימים טסים כי הם באמת מלאים ועמוסים וגם אם לא ממש אז זה בסדר כי צריך רגעים של מנוחה....

הפיז'מה הפכה להיות חלק משיגרת יומינו אבל עצתי לכן אל תשארנה בפיז'מה-מדי בוקר תלבשנה בגד ,חשוב שיהיה נוח אבל עדיין שתרגשנה לבושות,איפור קל חובה,שיער אסוף ומסודר-אז נכון אין לנו אפשרות ללכת לספר,לקוסמטיקאית או ללק ג'ל אבל יש דברים שניתן לעשות בבית....אנחנו פשוט צריכות לקבל את המצב כנתון ולהתמודד איתו.

כל אחת יכולה לצבוע את השיער בעצה ולאסוף אותו הצורה כזו או אחרת,מי שטרם סיימה את טיפולי הלייזר יכולה להצטייד ברצועות שעווה ולעשות בעצמה...אין לי כל כך פתרון ללק ג'ל ויגיע אולי הרגע שתצטרכנה להוריד אותו ואז הלק ברגיל יחליף אותו לתקופה קצרה.... טיפוח הפנים ...יש לנו זמן למרוח מסכות ופילינג ולהנות משיגרת טיפוח מהנה במיוחד...

אז כמה מוצרים וטיפים שיחליפו רק בינתיים את הביקור אצל הקוסמטיקאית.....

מותג הביוטי DE-GA מציע את הטיפול הביתי המושלם לטיפוח עור הפנים

עם סדרת מסכות REVIVALIST, הכוללת 4 סוגי מסכות במרקמים חדשניים ומענגים, המתאימות לסוגי עור שונים ומעניקות טיפול מידי מפנק לעור הפנים.

בעקבות החלטות משרד הבריאות וסגירת כל מכוני היופי, אנחנו צריכות לדאוג לעור הפנים שלנו בעצמנו.

מותג הביוטי DE-GA מציע סדרה מסכות בשם REVIVALIST, הכוללת 4 מסכות במרקמים חדשניים ומענגים המיועדות למגוון סוגי עור וצרכים שונים.

הסדרה כוללת שתי מסכות מתקלפות -

- REVIVALIST - FIRMING PEEL-OFF MASK מסכת מיצוק אנטי אייג'ינג
- RADIANCE PEEL-OFF MASK - REVIVALIST מסכת הארה וזוהר

ושתי מסכות לניקוי עמוק -

- REVIVALIST - CHARCOAL DETOX MASK - מסכת טיהור אינטנסיבית
- PORCELAIN CLARITY MASK - REVIVALIST - מסכת חימר מבהירה המטפלת באדמומיות
- REVIVALIST FIRMING PEEL-OFF MASK - מסכת מיצוק מתקלפת מסכת אנטי - אייג'ינג מתקלפת המסייעת לחידוש, מיצוק והרמה של עור הפנים והצוואר.

הנוסחה הייחודית מבוססת על טכנולוגיית Polyplant - קומפלקס תמציות צמחים ממצק יעיל ורב עוצמה, המסייע בעיצוב הרקמות ומעניק לעור הפנים מראה מוצק ורענן.

תמצית היביסקוס ואסרולה בשילוב ויטמיני E ו-B5 וריכוז גבוה של ויטמין C מגנים על העור מפני רדיקלים חופשיים, מעניקים לו לחות, מעודדים את ייצור הקולגן ותורמים לאלסטיות מחודשת ולטשטוש קמטים וקמטוטים.

מרקם ג'ל מענג בשילוב מיקרו כדוריות של רפלקטורים בוהקים מעניקים למסכה גוון פנינתי מרהיב ומעניקים לעור הפנים ברק למראה זוהר ומואר.

התוצאה - העור במראה מוצק ומחוטב, קורן, רענן ונעים למגע.

הוראות שימוש: יש למרוח שכבה אחידה ולהמתין 15-20 דקות. כאשר המסכה יבשה, יש להסירה מכיוון הסנטר כלפי מעלה. להסיר את השאריות בעזרת מים פושרים. מומלץ לשימוש פעמיים עד שלוש בשבוע.

REVIVALIST RADIANCE PEEL-OFF MASK - מסכת הארה וזוהר מתקלפת

מסכת יופי מתקלפת במרקם ג'ל ייחודי ומנצנץ, המעניקה לעור חיות וחיוניות למראה אחיד, וקורן.

הנוסחה משלבת תמצית של פנינה שחורה הידועה כמלכת הפנינים - מינרל ימי טהור המעניק לעור לחות ומינרלים, מחליק קמטוטים וממריץ עור עייף, יחד עם מיצוי של פרחי אדמונית לבנה - פרח לבן וחושני בעל תכונות נוגדות חמצון, הבהרה, והרגעה התורמים לגוון עור אחיד ולנטרול אדמומיות יתר.

צמח החרסינה בשילוב ויטמיני E ו-B5 מגנים על העור, משפרים את האלסטיות שלו ומעניקים לו מראה צח וחלק.

מרקם ג'ל ייחודי בצבע שחור פנינתי עשיר ברפלקטורים מנצנצים לחוויית טיפוח כיפית ומענגת.

התוצאה - עור הפנים נראה נפלא - מואר קורן חלק ומלא חיים

הוראות שימוש: יש למרוח שכבה אחידה ולחכות 15-20 דקות. כאשר המסכה יבשה, יש להסירה מכיוון הסנטר כלפי מעלה. להסיר את השאריות בעזרת מים פושרים. מומלץ לשימוש פעמיים עד שלוש בשבוע.

אז זהו בינתיים ועד הפעם הבאה אתן מוזמנות לפנות אליי לייעוץ אישי או לייעוץ קניות לסדנת סטיילינג לכבוד כל אירוע או סתם כי בא לך להתפרע עם החברות.כמובן מוזמנות לעקוב אחריי וללחוץ על הלייק בדף העסקי בפייסבוק וגם באינסטגרם.

לפרטים:
שלכן באהבה
יסמין גבאי סטייליסטית אישית
052-6665571

מאת: יסמין גבאי

עושים שופינג מהבידוד: מתנות לחג שאפשר להזמין

עם כל הכבוד לקורונה - את פסח חייבים לחגוג: נאכל מצות, נטבול בחזרת ונקנה זה לזה מתנות, גם אם לא נהיה רבים בליל הסדר. לילדים וכן, גם לנו, ההורים, מגיעה מתנה אחרי התקופה הזו. חיפשנו, בדקנו, שאלנו, חקרנו, השווינו ומצאנו עשר מתנות שאפשר להזמין מבלי לצאת מהבית - באמצעות הטלפון או האינטרנט. רק בחרו.

1.רמקול של סוואג

כבר מזמן שמנו עין על הרמקולים העגולים היפים האלה, שכמותם ראינו באינסטגרם של סבלימינל, בן זיני ומשה פרץ. והנה, הפתעה הפתעה: לרגל פסח הם נמכרים במחיר אטרקטיבי של 599 שקלים בלבד (במקום 1,290 שקלים, משלוח חינם!). הרמקול, מתוצרת UB+ האסייתית, כבר זכה בפרס "הרמקול המעוצב בעולם" בשנת 2019, עלה ארצה רק לפני כחצי שנה וזכה כבר לאינספור ביקורות טובות בקרב כתבי המוזיקה והטכנולוגיה. לא יודעים מה איתכם, מצדנו זו המתנה שנרצה לאפיקומן, גם אם השנה לא יהיה בכלל סדר. מוצר חובה! להשיג באתר www.swagg.co.il

2.מארז ביוטי של HL

מותג הקוסמטיקה HL, המתמחה בתכשירי קוסמטיקה מקצועיים המכילים חומרים פעילים ופורמולות המבוססות על מחקרים מדעיים וקליניים מקיפים, מציע ערכת ביוטי במארז מתנה חגיגי. המארז המאגד כולל שלושה ממוצרי סדרת מולטי ויטמין: סרום מולטי ויטמין עשיר בוויטמינים חיוניים, קרם יום עשיר התורם להזנת העור וסבון ג'ל קלינזר עדין המועשר במיליקפסולות המכילות ויטמינים. התכשירים מבוססים על תמציות צמחים וקומפלקס ויטמינים A, B, C, E ו-H. המוצרים מגיעים במארז מהודר. 570 שקלים (להשיג טלפונית אצל הקוסמטיקאיות המובחרות).

3.המזוודה הדקה בעולם של רולינק

כולנו יודעים שמתישהו הכל ייגמר ונחזור לשגרה, נטוס לחו"ל ונשכח מהכל. לאופטימיים (ולריאליסטיים) שביניכם מגיעה כעת המזוודה הדקה בעולם של חברת Rollink בגרסתה הגדולה, שזכתה ממש החודש, בטיימינג בעייתי-משהו, בפרסי החדשנות והבאזז בתערוכת המזוודות הגדולה בעולם. את המזוודה שמים כשהיא סגורה ומקופלת בתוך מזוודה גדולה בדרך הלוך, פותחים אותה רק בחזור כשהיא מלאה - ובכך חוסכים עלות משלוח לצד אחד. גם גאוני, גם פרקטי וגם המחיר אטרקטיבי לגמרי. 249-329 שקל, להשיג באתר www.rollink.com

4. שעון פוקימון של G-BABY

מותג השעונים G-BABY חובר לסדרת הילדים האייקונית פוקימון ומציג שעון ילדים ספורטיבי במהדורה סופר מוגבלת שעושה כבוד לסדרה האהובה. השעון מושך לכבוד חגיגות 25 שנים להשקת הליין הספורטיבי מבית המותג. על מנת להשלים את האווירה מגיע השעון באריזת פוכדור מהודרת ומדליקה. מעבר לעיצובו לשעון שלל תכונות מתקדמות: עמידות בפני חבטות וזעזועים קשים, עמידות במים עד לעומק של 200 מטרים, תאורה פנימית עם אנימציה, סטופר, טיימר, תאריכון אוטומטי מלא, זמן עולמי ב-48 ערים מרכזיות בעולם, סינגל שעה עגולה ותכונות פרקטיות רבות נוספות. יתאים לילדים ולילדי שנות ה-90 שיעריכו את המחווה הנוסטלגית. 499 שקלים, להשיג בלעדית באתר היבואן I&T.

5.ספרי שירה של מקום לשירה

זמן ההתבודדות הכפוי הזה עשוי להוציא מהבוידעם כמה תחביבים שנזנחו. למשל, שירה. לא שירת מרפסות המונית (סליחה, פחות התרגשנו), אלא קריאת שירה, אינטימית, רק את/ה והספר, אחד על אחד. באתר ההוצאה לאור "מקום לשירה", שמשמש גם כבית ספר ללימודי אמנויות הכתיבה, מצאנו שלל ספרי שירה מרתקים ומלאי השראה, שיגרמו לכם לחייך, להרחיב אופקים ובעיקר לחשוב. אהבנו מאוד את הספר החדש של משורר אנגלי שלא היכרנו בשם גאווין יואיט (בתרגום של המשורר גלעד מאירי), שמצליח להכניס הומור גבוה (ולפעמים גם קצת גס); את נגופואטיקה שירה עיראקית: אסופה ייחודית וראשונה מסוגה העוסקת בשירה עיראקית מודרנית. האסופה כוללת יצירות של 31 משוררים עיראקיים שכתבו בין ראשית המאה העשרים ועד ימינו אנו; ואת "פופואטיקה" של מאירי, אוסף מאמרים מרתק העוסק בשירה ישראלית עכשווית. יש עוד מגוון ספרים טובים, את כולם ניתן למצוא כאן (50 שקלים): https://www.poetryplace.org/shop/

6.קישוטי שולחן של עדיים מכל הלב

סטודיו לתכשיטים "עדיים מכל הלב", אשר כל הכנסותיו קודש ליצירת מקומות עבודה ותעסוקה בסטודיו, לאנשים הנמצאים בשלבים שונים של הליך שיקום נפשי, מציע חובקי יין ותכשיטי שולחן מעוצבים כמתנה נפלאה למארחים עם ערך מוסף. בין הפריטים ניתן למצוא קישוטים דקורטיביים שונים לבקבוקי יין, חובקי ומחזיקי מפיות, סימניות, פמוטי דרך ושלל פריטים נוספים אשר עליהן כיתובים והטבעות של ברכות בהזמנה אישית. טווח המחירים: בציפויי זהב וכסף 115-58 שקלים. להשיג בסטודיו עדיים מכל הלב בטלפון 077-3007155.

7.המצעים הרכים בעולם של סוהם

שליש מחיינו אנחנו עושים במיטה, אבל בימים אלה נדמה שמדובר בחמש-שישיות מהזמן. ואם כבר בבידוד, אז שיהיה נעים: להתכרבל במצעים, להתעורר באיזי, להירדם בכיף. מתברר שמצעים רכים הם פונקציה של צפיפות חוטים - אל תתפתו לחברות שמציעות מצעים בצפיפות חוטים קטנה מ-400, הם פשוט לא נעימים. דווקא בחברת "סוהם" הישראלית מצאנו את המצעים בצפיפות חוטים הגבוהה ביותר, 500, והם אכן רכים בטירוף ונעימים למגע, ולא מן הנמנע שבסוף גם תרצו להתחתן איתם. כל אחד צריך לפחות שני סטים כאלה בבית. החל מ-299 שקלים לסט, להשיג באתר www.soham.co.il

8.תליונים מעופפים של תכשיטי בלום

עבור אלו המעוניינים להשקיע מעט יותר, מותג התכשיטים הבינלאומי BLOOM, המתמחה בתכשיטי יוקרה בעיצוב מקורי, לנשים ולגברים, העשויים זהב 18 קראט ומשובצים יהלומים איכותיים, מציג סדרת תליונים אביביים בדוגמאות של בעלי חיים מעופפים המובאים בעיצובים אלגנטיים, עדינים ונוצצים. ניתן לבחור תליוני פרפרים ושפיריות בשני סוגי גדלים, בזהב לבן, צהוב או רוז גולד לבחירה. טווח המחירים: 2,200-4,800 שקל, להשיג ב-BLOOM תכשיטים, 03-7510000. פרטים נוספים באתר www.Bloom-Jewelry.com

9.מימייה חדשנית של NUBY

מותג התינוקות האמריקאי Nuby מציג מימיית חטיפים - שניים באחד: מימייה מעוצבת לילדים בעלת מקום אחסון ייעודי לחטיפים המאפשרת לשתות ולאכול בנוחות, הנאה ובאופן עצמאי מאותו הפריט. מעוצבת ככוס ארוכה אשר חלקה העליון מהווה מקום אחסון ייעודי למיני חטיפים יבשים, הניתן לפתיחה וסגירה באמצעות מכסה לחיץ בהתאם לצורך. הכוס מגיעה מאובזרת בקש סיליקון רך, המעוצב באופן ייחודי למניעת טפטופים ונזילות ובה בעת להיות רך ועדין כלפי החניכיים והשיניים הרגישות של הילדים. 35 שקלים, להשיג באתרים המקוונים של רשתות השיווק המובחרות. לפרטים נוספים באתר www.Nuby.co.il

10.הכוסות שלא נשברות של קוזיאול

כשאברי גלעד לקח את הכוסות האלה, זרק אותן על הרצפה, רמס אותן וקפץ עליהן - אנחנו מודים שגם הלב שלנו קפץ. אבל לא, הכוסות של המותג KOZIOL לא נשברו. שישיית כוסות סופרגלאס, שזכו השנה ב"פרס העיצוב הגרמני", עשויות פוליקרבונט, מבודדות פי ארבעה מכוס זכוכית וישמרו על המשקה שלכם צונן לאורך זמן. מגוון של כוסות שמפניה, כוסות שוט, כוסות מים ועוד, בעיצובים יפהפיים, חובה בכל בית עם ילדים בישראל. יש למותג מוצרים מדליקים נוספים, אתם חייבים לראות באתר! החל מ-115 שקלים, להשיג באתר www.swagg.co.il

דין וחשבון
אנחנו גם באינטרנט
דיווחים חמים יומיומיים, שידורי וויראו ועוד..
זהירות בדרכים עם שרי וברי
שרי וברי- זהירות בדרכים
02:43
00:00
"מנהיגי הטרור בעזה ישבו אצלי בכלא, טעות נוראית הייתה לשחרר אותם"
משלוחים
פיצה מונטנה
08-6891116/7
שדרות
Mexico70
אלצלו עכשיו!
הפסאז'
08-6819191
פלאפל עזריאל
לפרסום לחצו כאן
30 שנות ניסיון
מוסר גל
בהנהלת איציק
לפרטים לחצו כאן
חדשות
פלילי
ביטחוני
פוליטיקה
בדרכים
כללי
חינוך
בקרוב בגני השעשועים בשדרות: פינות ישיבה מותאמות לילדים אלרגיים
יום שלישי, 1 אוקטובר 2019, 19:00
"מנהיגי הטרור בעזה ישבו אצלי בכלא, טעות נוראית
עיריית שדרות משיקה את פרס חו
השירות המצטיין
LISBONLIS
הדרך שלך לדרכון פורטוגלי
יש מצב שאתם זכאים לדרכון פורטוגלי!
לפרסום לחצו כאן
שדרונט
דין וחשבון
פורטל החדשות של שדרות ועוטף עזה
כנסו ותיהנו מהגרסה החדשה והעדכנית
www.sderonet.co.il

ליעלה ואיתמר אגאי!

מזל טוב להולדת הבן
שתזכו לגדלו בנחת ובאושר
ותביאו למצוות. אמן!

סבא וסבתא
ציפורה ואברהם מיארה

בס"ד

ליעלה ואיתמר אגאי היקרים!!!

מזל טוב להולדת הנסיך!

המון אושר נחת ובריאות!!!
אוהבים ומחבקים אתכם חזק!
ולך יעלה היקרה,
תודה על העשייה האינסופית שלך
כרכזת תקשוב בימים של שיגרה
ובימים של חירום ומשבר - את אחת ויחידה.

אוהבים,
משפחת גיל רבין
שדרות

עדכוני רכילות אלברטו

dhalbrto@gmail.com דווחו לי במייל

דוד רביבו, הנהג הצמוד של ח"כ עמיר פרץ משדרות ממשיך ללוות את הבוס גם בימים אלה, השבוע דוד התייצב בכנסת ושמר כמובן על כל כללי הזהירות.

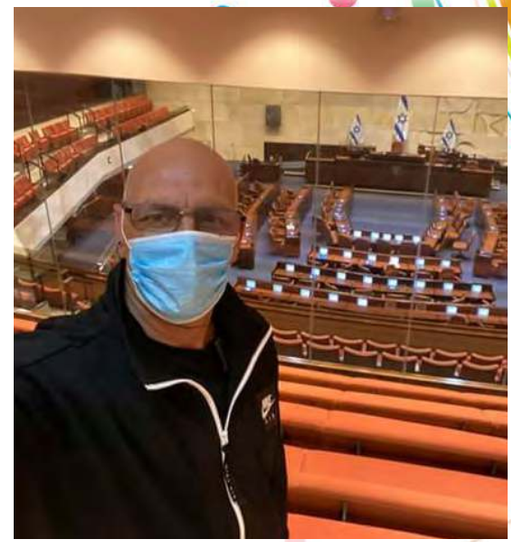

ברכות לישי גבאי שהתגייס השבוע לצהל...אבא שמעון ליווה אותו ללישכת הגיוס ונפרד ממנו לשלום. אלברטו מברך את ישי ומאחל לו הצלחה בדרכו החדשה!

מיכה פרץ שנושם וחי כדורגל כל חייו, מצא דרך לעבור את הימים האלה שאין כדורגל עקב המצב. מיכה החל לעבוד כנהג מונית... אלברטו יאחל לו בהצלחה!

שולי ויגאל ועקנין לא ויתרו לקורונה והשיאו את ביתם ליאור עם בחיר ליבה יעקב עם מספר מצומצם של אנשים כפי שהחוק מתיר. אל דאגה אומר יגאל המסיבה הגדולה תגיע אחרי הקורונה.

פליקס שטיפת רכב במ-3, עובד קשה בימים אלה...מסתבר שלכולם יש זמן לשטוף את הרכב ולכן הוא נאלץ לעבוד קשה עד שעות הלילה המאוחרות. אבל הניקיון יסודי פשוט אלוף!!!

מזל טוב לרוזנה וסופי מכיתה ב3 שחגגו יום הולדת 8. רוזנה וסופי תכננו את חגיגתן בכיתה אך נאלצו לחגוג בבית ולקבל ברכות מהתלמידים מרחוק.. אנחנו נפצה אותם בחזרה לשגרה בחגיגה כפולה..הבטיחה המורה!

מעיין כהן מורה מצטיינת בבית הספר גיל רבין בשדרות נאלצה לחגוג יום הולדת בצל הקורונה. הבעל איציק הבטיח פיצוי בקרוב...אבל לא שכח לפנק. מזל טוב!

גם המורה צליל לישע חגגה השבוע יום הולדת...מזל טוב! לאלברטו אמרה "שום קורונה בעולם לא תשבור אותנו" אלברטו אוהב את האופטימים.

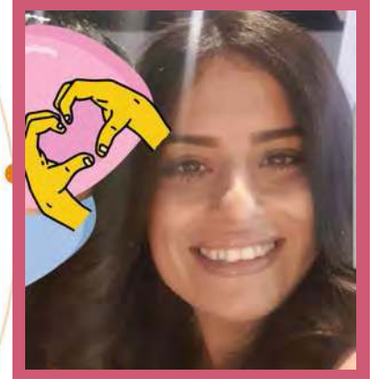

יעל בלולו בן חמו חגגה יום הולדת עגול...הבת המקסימה עדי אמזלג אסולין ברכה אותה עם המון רגש ואהבה. אלברטו מכיר את יעל מהילדות ומצטרף לברכות!!!

הילד המתוק הזה קוראים לו דניאל יחזקאל, ובזמנו הפנוי בבידוד הוא החליט להתחפש שוב לקצין משטרה, ועל הדרך מודה לכוחות הביטחון על כל העזרה ועל השמירה על מדינתנו.

IL BIELLA/CHIANTI

חנות יבואן - למה לשלם יותר?

מבצעים חמים לקראת החורף!

מבחר חליפות איכותיות במחירים הכי טובים בדרום!!!

ארועים CHIANTI
SMOKING PRADA
(בד)
890 ₪
בלבד!

מגוון חליפות במבצע
רק ב-380 ₪

2 חולצות
ב-150 ₪

2 מכנסים
ב-200 ₪

על כל קנייה מעל 500 ₪ 10% הנחה על כל המבצעים הקיימים!*

*מבצע החל מיום שישי 29/11/19 עד ליום ראשון 8/12/19.

חגורות עור
59 ₪
בלבד

מיכנסיים לייקרה
7 צבעים 3 גזרות
149 ₪
2 ב-250 ₪

שעות פתיחה:
ימים א'-ה' 10:15-14:30
15:30-20:15
יום ו' וערבי חג 10:15-13:00

הפלדה 8, שדרות (צמוד לבנק מזרחי טפחות) **052-5290789**

מבזק רכילות אלברטו

דווחו לי במייל dhalbrto@gmail.com

נועה שלי ממושב גילת מצליחה לעודד את כולם בימים קשים אלה. נועה מבטיחה שנעבור את הקורונה ונהיה בריאים. אלברטו חולה על ילדים כאלה!!!

אילנית כהן מנתיבות בעלת אולפן הקלטות.. חגגה השבוע יום הולדת.נאחל לה בריאות אושר ונחת מהילדים.

בסוף שבוע שעבר התארח זיציק אברגיל אצל אלברטו לשידור חי של שעה וחצי באולפן. זה היה כל כך כיף ומיוחד. זיציק הצליח לשמח תושבים רבים שסגורים בבית עקב המצב הקשה אליו נקלע העולם. יום לפני הופיע גם הזמר המוכשר מיכה ביטון...אלברטו ימשיך לשמח אתכם בשידורים מהסוג הזה.

לתמר שריקי מגיע מזל טוב כפול...גם חגיגת בר מצווה של לוריא וגם יום הולדת. הסוכנת פזית מאחלת למשפחה בריאות ורק אושר..

למשפחת אגאי יעלה ואיתמר הצטרף נסיך חדש ביום שלישי לפנות בוקר. התינוק יפה בלי עין רעה כמו כל המשפחה...אלברטו ורעייתו מבקשים לאחל מזל טוב גדול!!!

בס"ד

הקצבים

שיווק בשר וקפואים בסיטונאות וליחידים

בהנהלת:
מוטי מלכה

טעם אחד מעל כולם!

החנות כשרה לפסח בהשגחת הרבנות שדרות

הקצבים עושים לכם

"סידרי" במחירים!

בשר ראש טרי
49.90 ₪ רק לק"ג

לשון עגל טרי
49.90 ₪ רק לק"ג

רבע כבש טרי
89.90 ₪ רק לק"ג

חזה אסאדו טרי
44.90 ₪ רק לק"ג

אנטריקוט אנגוס קפוא
69.90 ₪ רק לק"ג

מוח עגל
לא מוכשר
רק 129.90 ₪ לק"ג

בשר טחון טרי
3 ק"ג ב- 100 ₪

פילה סלומון אמריקאי
39.90 ₪ רק לק"ג

נקניקיות מרגז חריף ביתי
3 ק"ג ב- 100 ₪

טונה צעירה
3 ק"ג ב- 100 ₪

שניצלונים עוף טרי
3 ק"ג ב- 100 ₪

צלעות כבש
99 ₪ רק לק"ג

כל הירקות הקפואים
3 ק"ג ב- 30 ₪

משלוחים חינם לבית הלקוח

רח' ניס 64 א. ת. שדרות
(ליד צמיגי דדון)

08-8599831 | 053-5230084

חפשו אותנו ב-

מעבר רכילות
אלברטו

דווחו לי במייל dhalbrto@gmail.com

ענת מדמוני מחנכת כיתה ג בבית הספר גיל רבין בשדרות, חגגה יום הולדת אתמול...התלמידים לא שכחו ושלחו ברכות בוואטסאפ. אלברטו מברך את ענת לעוד שנים יפות ומיוחדות ביחד עם מוטי הבעל.

בצל ימי הקורונה הקשים צריך לעודד את כולם ולפרגן...יום הולדת שמח לסונדרין לוגסי משדרות שחגגה השבוע. אלברטו יאחל לה שנים יפות ומאושרות והעיקר הבריאות!!!

חיים מטופ פון הוא אישיות מיוחדת במינה. למרות הקשיים בעסקים, חיים עובד מכל הלב ומסייע לכולם בתחום הסלולר באהבה גדולה. כל הכבוד חבר יקר!!!

גלית בן-דוד | עורכת דין ומגשרת
Galit Ben-David | Advocate&Mediator

נדל"ן	משפחה	דיני עבודה	דיני ביטוח
חוזים	אפטרופוס	ביטוח לאומי	תביעות ביטוח חיים
תביעות	צוואות	אובדן כושר עבודה	תאונת דרכים
ייצוג	צו קיום צוואה	תאונת עבודה	תבעת פוליסות אישיות
משכנתאות	צו ירושה	ייצוג בוועדות	
	הסכם ממון		
	הסכם גירושין		

050-7366893
galitbd1969@gmail.com | רח' יונה 12, שדרות

בס"ד

י.ש.שיווק
אחים עמר 2010

פסח כזה עוד לא היה...

בלה חול	בלה סומסום	בלה מצע	בלה טיט
75 ₪ כולל מע"מ +הובלה	75 ₪ כולל מע"מ +הובלה	75 ₪ כולל מע"מ +הובלה	90 ₪ כולל מע"מ +הובלה

מבצעים:

צבעים

סופרקריל מט+	סופרקריל 2000	סופרקריל משי
18 ליטר 228 ₪ כולל מע"מ	18 ליטר 325 ₪ כולל מע"מ	18 ליטר 385 ₪ כולל מע"מ

נירוקריל אקסטרא	נירוקריל אקסטרא	סופרקריל מט+
18 ליטר 215 ₪ כולל מע"מ	5 ליטר 90 ₪ כולל מע"מ	5 ליטר 95 ₪ כולל מע"מ

שליכטה צבעונית

ניר-לט	טמבור
כל הגוונים 168 ₪ כולל מע"מ	כל הגוונים 155 ₪ כולל מע"מ

כתר

שולחן מתקפל	כיסא קלאב	ארון כתר בגוונים	דשא סינטטי כל הדגמים
1.80 160 ₪	4 ב-98 ₪	1.80 330 ₪	מחירים אטרקטיביים

מחסן מרכזי לאספקה טכנית ■ נירלט ■ טמבור ■ כתר ■ חומרי בנין ■ פירזול ■ כלי עבודה

רח' הגופר (נחלים) 904 שדרות | טל': 08-6849829 | טלפקס: 08-6849404

מגזר רכילות

אלברטו

דווחו לי במייל dhalbrto@gmail.com

גם בימי הקורונה הקשים אלברטו לא מוותר ומביא לכם ילדים מתוקים שחגגו השבוע יום הולדת שמח! נאחל להם את כל הטוב שבעולם וביחד נעבור את התקופה הקשה.

אליס מישייב

ליאל פיסחוב

אדל בוזגלו

ליבי פיינברג

נדב פרץ

הראל פוריאן

גאיה מדינה

אליס גולדנברג

עיינה הר-טוב

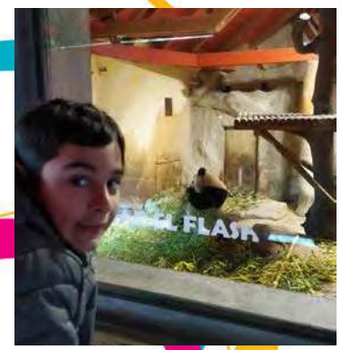
יותם קנפן

עומר פרץ

לידור אהרונוב

ילין פולטוב

דניאל בחצ'יסרייצב חגג 7

טל אילאגוייב

אוהד פיסחוב

אדל נחשונוב

ראובן שאולוב

נויה ביטון

שירה שושני

נתנאל קיפלאי

לכמן אנגלינה

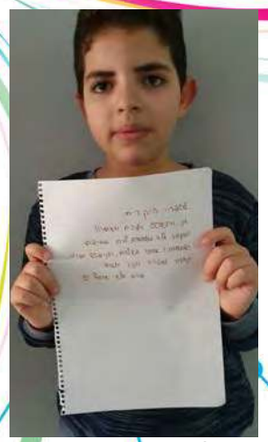
אריאל מורזחנוב

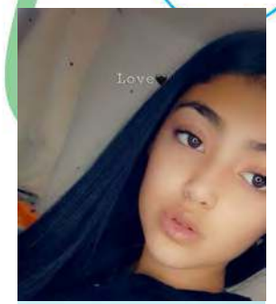

אדל שפירא ומישל בוטילקין

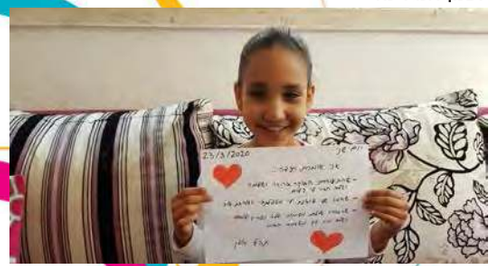
תהל אדן

שדרן רדיו דרום
101.5 FM
הדיבור החם בדרום
D.J מינו-בר
האיש שיהפוך לכם את האירוע
לחוויה גדולה!

חתונות ואירועים משמחים...
להזמנות:
052-7226555 | 052-6556664

דרושות מטפלות לגיל הרך
לקיבוץ בשער הנגב דרושות מטפלות
לעבודה עם ילדים בגילאי 0-6
שעות עבודה: 07:00-16:00
ימי שישי 07:00-13:00
* יש הסעה
לפרטים: 052-3339971

בס"ד
לציבור תושבי
שדרות היקרים!
בימים אלה מוקם לו
בית כנסת חדש "ברכת יצחק"
של הרב שמעון ביטון בשדרות
על מנת לסיים אותו נותרו
המדרגות לעזרת נשים
וצריכים אנו
את תרומתכם בעיניין זה...
מי שרוצה לזכות במצוה ולתרום
תבוא עליו ועל משפחתו הברכה
לבריאות איתנה ואורך ימים
ושנות חיים ושלום יוסיפו לו!
לפרטים:
050-7147870

להשכרה
חנות 110 מטר
במקום מרכזי בשדרות
לכל מטרה
כניסה מיידית!
בן יהודה 23 שדרות
לפרטים:
054-5236585

למסירה
חנות לבגדי נשים
ברמה גבוהה
פרנסה טובה, לשתי משפחות
החנות במקום מרכזי בשדרות
עם חוג לקוחות גדול.
לרציניים בלבד!
לפרטים:
050-5315222

למכירה פנטהאוז
170 מטר, קומה שנייה ושלישית
אפשרות לשתי יחידות נפרדות
6 חדרים + מרפסת גג 50 מטר עם פרגולה,
ממוזגת במצב טוב!
מיקום מרכזי מול המתנ"ס החדש.
לפרטים: 050-2290889
לא בשבת

למכירה בהזדמנות!!!
מידי!!!
עסק וחיק ויציב
מוניטין של 10 שנים.
החזר השקעה תוך זמן קצר! רווחיות גבוהה!
לא בשבת 054-4582568-רון

טכנאי
מכונות כביסה

בעל ניסיון עשיר
שרות מהיר וטוב עם אחריות.
להזמנות:
052-2633753
אנדרי

חשמלאי
שרות תיקון חשמל
והתקנות
פרטי, מוסדות
שרות מהיר וטוב עם אחריות
052-2633753
אנדרי

למכירה

דירת 3 חד' קומה ג' מקווה ישראל 750,000 גמיש. תיווך אורות יקי - 050-7808151.
840----------

מגרש פינתי בשכונת המוסיקה (ק.רכישה).
תיווך אורות יקי: 050-7808151.
840----------

2 בתים במגרש אחד גדול.
תיווך אורות יקי - 050-7808151.
840----------

להשכרה

להשכרה דירת קרקע 3 חדרים, חדשה, מיקום מרכזי + ממ"ד. כניסה מיידית.
לפרטים: אייל 052-2705872.
839----------

להשכרה
דירת 4 חדרים
קומה א' + מרפסת, שירותים כפולים
מזגן בכל חדר משופצת מטבח גדול
מיקום מרכזי בנחיבות
052-2704873

להשכרה
וילה חדשה
ברחוב הרצוג 4 חדרים + ממ"ד + מטבח חדש
מזגנים בכל חדר, גינה מטופחת.
לפרטים:
052-4096722
עד 831

שטח למכירה
מגרש דונם
בשכונת האחוזה
בשדרות
לפרטים יוחאי:
053-7227915
לא בשבת

למסירה
מזנון פלאפל בשדרות
מקום מרכזי.
050-4770755
לא בשבת

להשכרה
דירת 5 חדרים
קומה שנייה
ברחוב נווה אשכול
לפרטים:
054-9544331

להשכרה מיידית!
מבנים תעשייתים
בא. תעשייה שדרות
600 מטר, 230 מטר, משרדים 100 מטר
לפרטים: 052-2629086

למכירה
קוטג' הולנדי בשדרות
6 חדרים
בשכונה טובה
לפרטים:
052-3350344

בס"ד
להשכרה
במרכז העיר
דירה בת 5 חדרים
+ ממ"ד, 120 מטר כולל 2 מקלחות +
2 מרפסות, לאחר שיפוץ, מחיר גמיש
לפרטים: יהודה
050-5505672
838

דרושה
מזכירה
אמינה ובעלת תודעת שירות גבוהה
לחצי משרה עם אופציה להארכה
קו"ח ניתן לשלוח
למייל: eran@gsre.co.il
לפקס: 08-6222914

למכירה
מגרש פינתי
בכלניות
050-9046744

סיטימקס
שגב נכסים
קניה - מכירה - יזמות נדל"ן
המוכר לא משלם עמלת תיווך!
054-2547290
טלפקס: 077-4015145 | דוא"ל: citymax02@gmail.com

TOPPHONE

מכירה | תיקון | אביזרים

רשת טופ-פון

מעבדת תיקונים במקום!

מעבדה בשקיפות מלאה!

מעבדת סלולר

מומלץ! מהיר ומקצועי

599.90 ₪

889.90 ₪

3399.90 ₪

3599.90 ₪

749.90 ₪

549.90 ₪

תיקוני מעבדה

החלפת מסכים

119.90 ₪

159.90 ₪

179.90 ₪

לא מקורי 499.90 ₪

מקורי 799.90 ₪

*ט.ל.ח.

שעות פעילות:

א'-ה' 10:00-20:00

ו' 09:00-13:30

סניפים:

שדרות: כיכר הנשיא 10
צמוד לפיצה עגול/מקסיקו 70
08-6829929

אשקלון:
אלי כהן 37 | יפה נוף 5
077-7895990

נתיבות:
יוסף סמילו 2